



RELATÓRIO MENSAL DE ATIVIDADES



Recuperação Judicial

AFFAIR SYSTEM TECNOLOGIA LTDA.

Processo nº 1001394-45.2025.8.26.0100

Ref. dez/2025



RELATÓRIO EXECUTIVO

1. Considerações iniciais	3
1.1. Estrutura societária e endereços	3
1.2. Históricos e atividades	4
1.3. Razões da crise	6
1.4. Relação de credores apresentada pela Recuperanda	7
1.5. Relação de credores extraconcursais apresentada pela Recuperanda	8
1.6. Relação de credores apresentada pela Administradora Judicial	9
1.7. Ativos essenciais	10
1.8. Relação dos principais clientes e fornecedores	12
1.9. Relação de clientes essenciais	13
1.10. Relação de fornecedores essenciais	14
1.11. Relação do passivo concursal – dez/25	15
1.12. Relação do passivo extraconcursal – dez/25	16
2. Eventos relevantes	17
2.1. Quadro de colaboradores/funcionários	17
3. Informações contábeis, financeiras e operacionais	18
3.1.1. Balanço patrimonial (ativo)	19
3.1.2. Balanço patrimonial (passivo)	20
3.1.3. Demonstração de resultado	22
3.1.4. Índices financeiros	23
3.1.5. Fluxo de caixa gerencial	24
3.1.6. Relação de ativo imobilizado	25
3.1.7. Questões sobre a demonstrações contábeis	26
4. Principais movimentações processuais	31
4.1.1. Cronograma processual	31
4.1.2. Andamentos processuais relevantes	32
5. Relatório do Administrador Judicial	35
5.1.1. Diligência realizada em 22.01.2025 (Sede)	35
5.1.2. Reunião realizada em 04.02.2025	38
5.1.3. Diligência realizada em 12.02.2025	39
6. Considerações finais	41

1. CONSIDERAÇÕES INICIAIS SOBRE A RECUPERANDA

1.1. ESTRUTURA SOCIETÁRIA E ENDEREÇOS

A estrutura societária da Recuperanda pode ser demonstrada no seguinte diagrama :

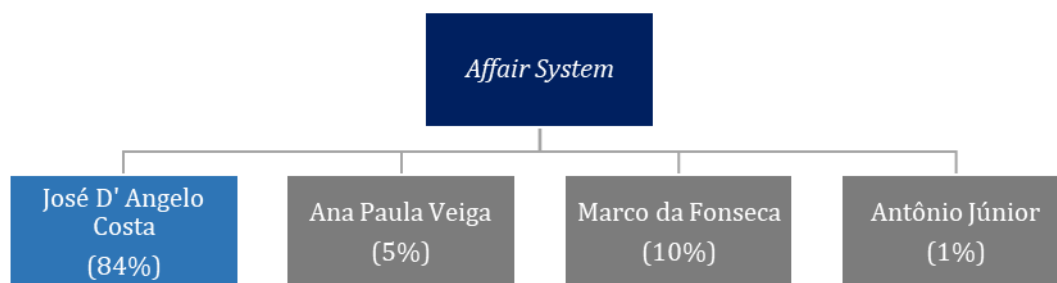

O sócio majoritário, Sr. José D'Angelo Costa, é o responsável pela **administração isolada** da sociedade, conforme Cláusula 7ª do Contrato Social.

Quanto ao endereço, a 16ª alteração do Contrato Social informa a alteração da sede da Requerente, em dezembro/2024, para a **Rua Siqueira Bueno, nº 2469, 1º andar, Belenzinho, São Paulo, SP, CEP: 03172-010**, sendo este o endereço diligenciado por esta Perita, para fins de constatação de suas atividades. A empresa possui ainda duas filiais, sendo uma em São Paulo e outra no Rio de Janeiro (Cláusula 1ª), cujos endereços são indicados abaixo:

- **Filial I - Rio de Janeiro - RJ:** Localizada na Rua México, 70, aptos 1110 e 111 - Centro, Rio de Janeiro - RJ, CEP 20031-140, inscrita no CNPJ nº 53.178.893/0002-07 e NIRE 33900896610 (certidão de fls. 346);
- **Filial II - São Paulo - SP:** Localizada na Rua Siqueira Bueno, 2469, Térreo, Belenzinho, São Paulo, SP, CEP. 03172-010, inscrita no CNPJ nº 53.178.893/0003-98 e NIRE 35903451360.

De acordo com as informações prestadas à esta Auxiliar, não há operação nos endereços das filiais, tratando apenas de endereços para fins meramente fiscais.

1. CONSIDERAÇÕES INICIAIS SOBRE A RECUPERANDA

1.2 HISTÓRICOS E ATIVIDADES

A Recuperanda narra ter iniciado suas atividades em 30.01.1984, com o objetivo de oferecer recursos e serviços ao mercado financeiro, tendo se consolidado no mercado com referência no setor, atendendo a maioria das instituições bancárias e corretoras do país, com fornecimento de sistemas de telecomunicação, que incluem terminais de operação, sistemas de gravação de voz, redundância ativa de servidores, interfaces de comunicação de redes de dados, servidores ininterruptos, dentre outras tecnologias fundamentais para o funcionamento das mesas de operações das instituições financeiras. Em 2007, expandiu sua atuação em diversos mercados, atendendo também ao mercado de videomonitoramento, instalando e mantendo sistemas para a CPTM.



Pelo *site* da Recuperanda (<https://affair.com.br/>), é possível verificar alguns dos aparelhos utilizados em suas operações, bem como os serviços/tecnologias ofertadas, também relacionadas ao sistema de sonorização profissional (*loudspeaker*), áudio e vídeo, *videowall* (painel com múltiplas telas), circuito fechado de televisão (CFTV), terminais de despacho e sistemas de gravação de voz e tela.



Sistemas de Loudspeaker

Sistemas de Sonorização Profissional com tecnologia IP, capaz de difundir conteúdo de áudio (avisos gerais, avisos publicitários, avisos de emergência, avisos de chamada, alarmes e

Áudio e Vídeo

Fornecemos várias soluções especializadas para áudio e vídeo, como: Sistemas de música ambiente, avisos e comunicação com público, incluindo anúncios e mensagens úteis; Chamadas com

VideoWall

Sistema que consiste em uma série de monitores conectados fisicamente, de modo a formar uma grande tela. Composto por painéis de LCD ou LED. Dentre

1. CONSIDERAÇÕES INICIAIS SOBRE A RECUPERANDA

1.2 HISTÓRICOS E ATIVIDADES



CFTV

Sistema de captação, retenção, transmissão e análise de imagens feita por câmeras, permitindo vídeo vigilância, podendo ter Inteligência Artificial a fim de reconhecer rostos, placas



Terminais de Despacho

Sistemas de Telecomunicações do tipo Distribuidor Paralelo de Chamadas que concentra, sinaliza e disponibiliza diversas linhas simultaneamente através de monofones e speakers. Composto por conjunto



Sistemas de Gravação de Voz e Tela

Os sistemas de gravação de voz e tela têm uma dedicação ou redundância para armazenar e recuperar áudio e dados associados às comunicações do despacho,

Ainda através do site, verifica-se também a participação constante da AFFAIR em eventos como a ISC Brasil (feira internacional de segurança), Congressos de prevenção à lavagem de dinheiro e ao financiamento do terrorismo e na CIAB Febraban, o maior evento de tecnologia e inovação do setor financeiro da América Latina, o que demonstra sua solidez e credibilidade no mercado.



ISC Brasil 2023

A Affair System teve o prazer de participar, pelo 2º ano consecutivo, da ISC Brasil, onde tivemos a oportunidade entender as suas demandas e assim



ISC Brasil 2022

Venha conhecer nossas soluções e serviços para aplicações críticas e smart cities! Expo Center Norte, 21 a 23 de setembro, 10h às



9º Congresso PLD

A Affair System marcou presença no 9º Congresso de Prevenção à Lavagem de Dinheiro e ao Financiamento do Terrorismo nos dias 03 e 04 de



CIAB Febraban 2019

A Affair System marcou presença na CIAB 2019, feira de soluções tecnológicas para o Mercado Financeiro, organizado pela Federação Brasileira de Bancos - FEBRABAN. Este

Por ser reconhecida pela distribuição de tecnologias de alta qualidade, tendo investido ao longo de sua história em qualificação de técnicos e engenheiros junto a fabricantes globais, asseguraram soluções customizadas e integradas, a sociedade se consolidou no mercado como referência, atendendo atualmente grandes clientes, como CTPM e Caixa Econômica Federal.



1. CONSIDERAÇÕES INICIAIS SOBRE A RECUPERANDA

1.3 RAZÕES DA CRISE

Conforme petição inicial, a crise que assola a AFFAIR foi causada por diversos fatores econômicos e estruturais, que se agravaram nos últimos anos. Entre as principais razões identificadas, estão: (i) os **impactos da pandemia da Covid-19 (a partir de 2020)**: redução das margens de lucro e aumento da demanda por soluções mais acessíveis; (ii) o **aumento dos custos operacionais (2022)**: alta nos custos de importação e manutenção e prejuízo de aproximadamente R\$ 2.350.000,00 e (iii) a **perda de contratos e dificuldades financeiras (2023)**: redução da carteira de clientes no setor financeiro, dificuldade na renegociação de dívidas e passivo total acumulado de R\$ 12.750.000,00.

Para ilustrar o cenário experimentado, a AFFAIR apresentou gráfico representativo de seu fluxo de caixa, no qual é possível verificar o *déficit* entre as entradas e saídas financeiras da empresa, no período compreendido entre janeiro/2024 e abril/2025, situação que evidencia sua incapacidade de pagar suas dívidas e necessidade de se socorrer ao remédio da Recuperação Judicial.

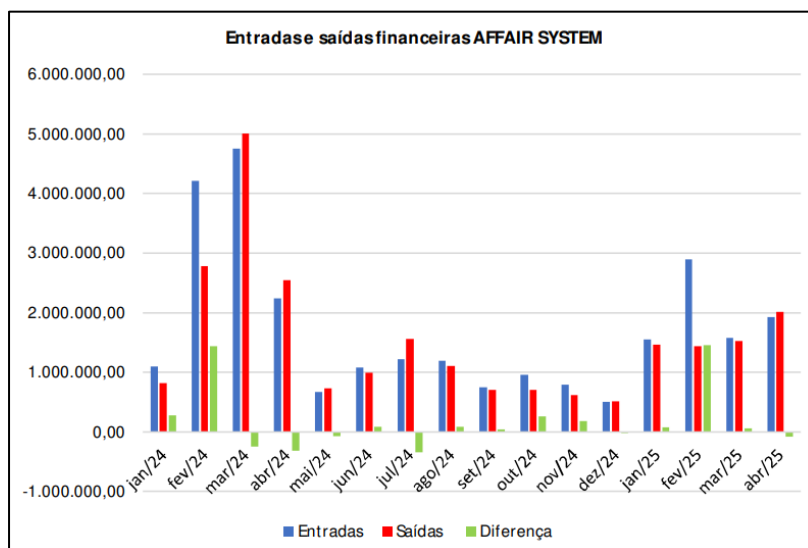

Apesar da crise, pontua que a situação não é irreversível, dando aos credores expectativa de possibilidade de reorganização de suas finanças e cumprimento de suas obrigações.

1. CONSIDERAÇÕES INICIAIS SOBRE A RECUPERANDA

1.4 RELAÇÃO CRÉDORES APRESENTADA PELA RECUPERANDA

Distribuição de Valores por Classe

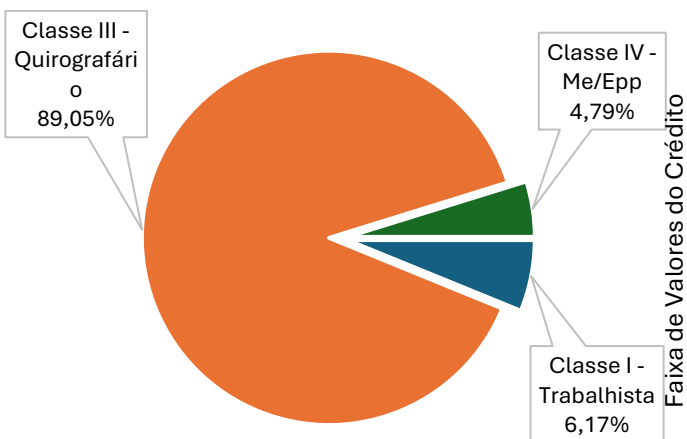

Distribuição de Créditos por Faixa de Valor (R\$ mil)

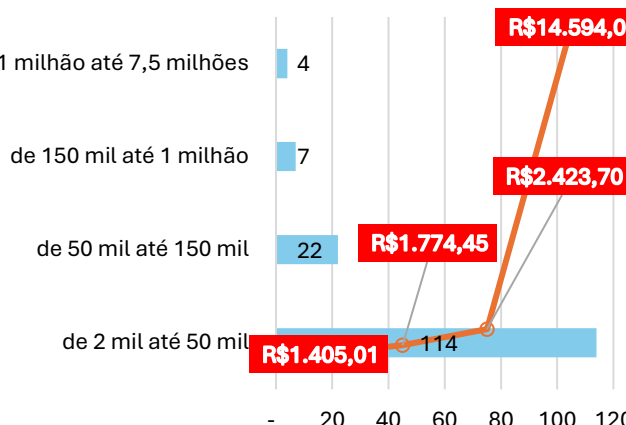

AFFAIR SYSTEM TECNOLOGIA LTDA.			
Classe	Quantidade	Valor (R\$)	%
Classe I - Trabalhista	56	R\$ 1.245.204,16	6,17%
Classe III - Quirografário	75	R\$ 17.985.097,17	89,05%
Classe IV - Me/Epp	16	R\$ 966.924,83	4,79%
Total	147	R\$ 20.197.226,17	100%

Os maiores credores da Affair System Tecnologia Ltda. estão concentrados na Classe III - Quirografários, com um montante de R\$ 17.985.097,17, representando 89,05% da dívida total.

Essa classe, composta por 75 credores, detém a maior participação no passivo Recuperanda. Na sequência, encontra-se a Classe I - Trabalhista, com um total de R\$ 1.245.204,16, equivalente a 6,17% da dívida total, distribuída entre 56 credores. A Classe IV - ME e EPP, composta por 16 credores, detém um valor de R\$ 966.924,83, o que corresponde a 4,79% da dívida total. Em termos de faixas de valores de crédito, a maior concentração de credores (114) está na faixa de créditos de R\$ 2,0 até 50,0 mil, totalizando R\$ 1.405.010,78.

Já as faixas de valores mais altas, como de R\$ 1,0 milhão até 7,5 milhões, possuem apenas 4 credores, totalizando R\$ 14.594.060,70.

1. CONSIDERAÇÕES INICIAIS SOBRE A RECUPERANDA

1.5 RELAÇÃO CREDORES EXTRACONCURSAIS APRESENTADA PELA RECUPERANDA

Às Fls. 220 dos autos recuperacionais, a Recuperanda apresentou as informações relativas ao seu **endividamento fiscal**. Até o momento, não foram detalhados/informados outros passivos de natureza extraconcursal nos autos.

RELATÓRIO PASSIVO FISCAL					
TRIBUTOS	COM PETÊNCIA / PERÍODO	VALOR DO IM POSTO	MULTA	JUROS	TOTAL
ESTADUAL	2023	R\$ 437.150,73	R\$ 8.937,15	R\$ 34.693,38	R\$ 482.804,26
ESTADUAL	2024 GIA SEM MOVIMENTO NO PERÍODO				R\$ -
MUNICIPAL	2023	R\$ 184.530,52	R\$ 17.884,31	R\$ -	R\$ 204.437,83
MUNICIPAL	2024	R\$ 232.033,18	R\$ -	R\$ -	R\$ 234.057,18
FEDERAL	2023	R\$ 1.570.867,81	R\$ 314.173,22	R\$ 43.589,75	R\$ 1.930.653,78
FEDERAL	2024	R\$ 1.640.315,92	R\$ 288.912,91	R\$ 68.440,70	R\$ 1.999.693,53
FGTS (APROXIMADO)	2023 + 2024	R\$ 400.000,00			
PASSIVO TOTAL		R\$ 4.464.898,16	R\$ 629.907,59	R\$ 146.723,83	R\$ 4.851.646,58

Os valores destacados no quadro acima remetem ao exercício de 2023 e 2024, porém, sem detalhar quanto se remete a cada ano. Além disso, o somatório destacado se encontra incorreto, de forma que o somatório do “Valor do Imposto” a “Multas” e “Juros” deveria ser R\$ 5.241.529,58 ao invés do demonstrado.

Analisando as demonstrações contábeis enviadas pela Recuperanda, com encerramento de 31 de dezembro de 2024, verifica-se a existência de passivos extraconcursais de R\$ 7.918.496,78, todos presentes no passivo circulante. Destes, R\$ 2.296.062,19 são de “Obrigações Fiscais”, enquanto R\$ 3.319.558,18 correspondem aos “Encargos Sociais” e R\$ 660.833,18 às “Provisões Trabalhistas”. Dessa maneira, não é possível relacionar corretamente a composição do Passivo Extraconcursal ao Passivo Fiscal apresentado.

Conta	31-dez-24
Passivo Circulante Extraconcursal	7.918.496,78
Empréstimos	1.565.625,62
Bancos Conta Garantida	5.334,62
Outros Empréstimos e Financiamentos	1.560.291,00
Obrigações Sociais	3.981.720,47
Encargos Sociais	3.319.558,18
Contribuições a Recolher	1.329,11
Provisões Trabalhistas	660.833,18
Obrigações Fiscais	2.296.062,19
Outras Obrigações	7.888,50
Outras Contas a Pagar	7.888,50
Provisões Diversas	67.200,00

1. CONSIDERAÇÕES INICIAIS SOBRE A RECUPERANDA

1.6 RELAÇÃO CRÉDORES APRESENTADA PELA ADMINISTRAÇÃO JUDICIAL

Distribuição de Valor por Classe

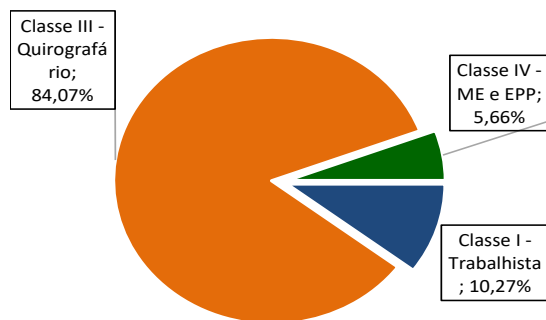

Distribuição de Créditos por Faixa de Valor (R\$ mil)

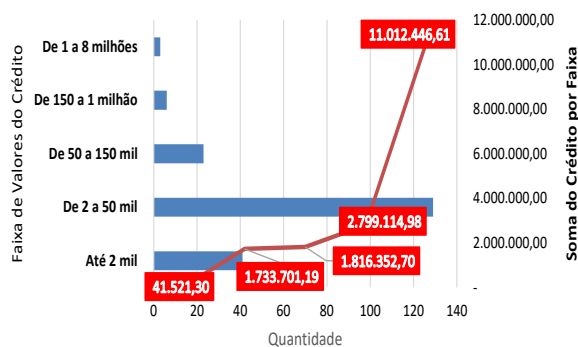

AFFAIR SYSTEM TECNOLOGIA LTDA.			
Classe	Quantidade	Valor (R\$)	%
Classe I - Trabalhista	116	R\$ 1.788.017,83	10,27%
Classe III - Quirografário	70	R\$ 14.630.093,89	84,07%
Classe IV - ME e EPP	16	R\$ 985.025,06	5,66%
TOTAL	202	R\$ 17.403.136,78	100,00%

	Quantidade	Soma por Intervalo
Até 2 mil	41	41.521,30
De 2 a 50 mil	129	1.733.701,19
De 50 a 150 mil	23	1.816.352,70
De 150 a 1 milhão	6	2.799.114,98
De 1 a 8 milhões	3	11.012.446,61
	202	17.403.136,78

A Lista de Credores divulgada pelo Administrador Judicial apresenta o total de R\$ 17.403.136,78, segregados entre 202 credores. A maior quantidade de credores está alocada na Classe I – Trabalhista, cujo crédito total equivale a R\$ 1.788.017,83.

Por outro lado, classe que detém o maior valor é a Classe III – Quirografária, com R\$ 14.630.093,89, segregados entre 70 credores. Por fim, há a Classe IV – ME e EPP, com R\$ 985.025,06 divididos em 16 credores. Não há nenhum valor alocado na Classe II – Garantia Real, sendo que os maiores créditos estão alocados na classe I – Trabalhista.

Ao analisar por faixas de crédito até R\$ 2 mil, estão presentes 41 credores, somando R\$ 41.521,30. A maior quantidade de créditos está alocada entre R\$ 2 mil e R\$ 50 mil, com 129 credores, somando R\$ 1.733.701,19, enquanto entre R\$ 50 mil e R\$ 150 mil há 23 credores que totalizam R\$ 1.816.352,70. Na sequência, entre R\$ 150 mil a R\$ 1 milhão, 6 credores somam o total de R\$ 2.799.114,98 e, por último, compondo a faixa de R\$ 1 milhão a R\$ 8 milhões, há 3 credores somando R\$ 11.012.446,61.

1. CONSIDERAÇÕES INICIAIS SOBRE A RECUPERANDA

1.7 Ativos Essenciais

Ao analisar os autos do pedido de recuperação judicial, verifica-se que a recuperanda apresentou apenas a relação de ativos imobilizados, **não tendo sido fornecida a discriminação dos ativos essenciais à continuidade das atividades operacionais da Recuperanda**. Contudo, em 23/05/2025, as Recuperandas forneceram a relação dos valores originais de cada rubrica que compõem o Ativo Imobilizado, referente à essencialidade dos bens, estes destacados abaixo:

Rubrica	Valor
Máquinas e Equipamentos	3.272.379,59
Móveis e Utensílios	246.732,09
Equip. Processamento de Dados	1.852.707,16
Veículos	609.694,07
Instalações	159.403,80
SALDO BALANCETE	6.140.916,71

Além disso, foi disponibilizado o total de itens, por conta, assim como uma breve explanação sobre a aplicação de cada componente dentro da operação da Companhia, conforme a seguir, tais quais os montantes já depreciados:

Máquinas e Equipamentos	Qtd. Itens	Valor Já Depreciado	Observação
Itens indispensáveis para operação	2454	2.272.672,68	
Itens de locação CPTM	2134	1.234.180,52	Fazem parte da locação de equipamentos na CPTM com o contrato com a empresa Consórcio Preservar - Ganhadora do BID da CPTM de 2025
Itens de locação ELETRONORTE	281	838.112,13	Fazem parte do contrato de locação que temos com a ELETRONORTE vigente até agora
Itens de operação (certificador de fibra, entre outros)	39	200.380,03	São itens essenciais para operações em diversos clientes, como Metrô com a certificadora de fibra, entre outros itens importantes para a operação diária

Veículos essenciais para operação	Qtd. Itens	Valor do bem	Observação
COROLLA	1	87.700,00	Totalmente depreciado Veículo utilizado para visita a clientes e viagens
JEEP CHEROKEE	1	200.000,00	Totalmente depreciado Veículo utilizado para visita a clientes e viagens
DOBLO	1	80.815,00	Totalmente depreciado Veículo utilizado para operação no dia a dia no METRO no transporte de pessoas
KOMBI	1	33.066,17	Totalmente depreciado Veículo utilizado para operação no dia a dia para diversos clientes no transporte de material
EXPERT BUSINESS PACK	1	108.280,90	Parcialmente depreciado Veículo utilizado para operação no dia a dia para diversos clientes no transporte de material
RANGER XL 2.2 2019 PLACA QOYD0040	1	99.832,00	Parcialmente depreciado Veículo utilizado para operação no dia a dia dedicado a apoio em operação no METRO e CPTM principalmente

1. CONSIDERAÇÕES INICIAIS SOBRE A RECUPERANDA

1.7 Ativos Essenciais

Equip. Processamento de Dados	Qtd. Itens	Valor Já Depreciado	Observação
Local CPTM	973	321.950,86	Diversos itens comprados para atender o contrato da CPTM Fazem parte da locação de equipamentos na CPTM com o contrato com a empresa Consórcio Preservar - Ganhadora do BID da CPTM de 2025
Local BGC + CANVAS + GUIDE + MOOCA	186	-	Itens descartados após depreciação total
Local VERGUEIRO	151	856,03	Itens se encontram no Belezinho, muitos foram descartados Os que continuam são equipamentos para uso diário dos funcionários
Local RJ (itens da filial Rio de Janeiro) + Local SP (Matriz)	24	1.109,07	Itens se encontram no Belezinho, muitos foram descartados Os que continuam são equipamentos para uso diário dos funcionários
Local BELENZINHO	71	137.096,96	Itens se encontram no Belezinho, sede da empresa. Os equipamentos são para uso diário dos funcionários

Móveis e Utensílios	Qtd. Itens	Valor Já Depreciado	Observação
Todos os itens	411	156.109,50	Todos os móveis se encontram em uso no momento e deverão permanecer, visto que alguns mobiliários estão sendo locados para alguns clientes.

Instalações	Qtd. Itens	Valor Já Depreciado	Observação
Todos os itens	48	120.709,74	Todos os itens estão sendo utilizados nas instalações da empresa, inclusive para manter a segurança do almoxarifado que fica na Filial. Além disso existem Racks que são utilizados para prestação de serviço para clientes, onde é possível gerar renda

1. CONSIDERAÇÕES INICIAIS SOBRE A RECUPERANDA

1.8 RELAÇÃO DOS PRINCIPAIS CLIENTES E FORNECEDORES

A Recuperanda enviou a relação de clientes atendidos no mês de Dezembro/25, assim como de seus fornecedores, com informações sobre os serviços prestados, tais quais as despesas incorridas e valores a pagar, com o objetivo de esclarecer o volume de operações realizadas e a carteira de clientes mantida ao longo do período recente, tais quais aos valores devidos.

A relação de clientes conta com 7 empresas, totalizando R\$ 545.823,29, enquanto a de fornecedores contam com 222 somando R\$ 29.349.968,25. Abaixo constam os valores a receber para os 7 clientes e os 7 maiores fornecedores, os quais somam R\$ 23.698.800,29.

Razão Social	A Receber	%
GOCIL SEGURANÇA ELETRÔNICA LTDA	338.527,49	62,02%
ACCIONA CONSTRUCCION S.A	172.247,86	31,56%
COMPANHIA DO METROPOLITANO DE SAO PAULO	16.221,02	2,97%
GOCIL SERVICOS DE VIGILANCIA E SEGURANCA LTDA - EM RECUPERAC	12.716,44	2,33%
COMANDO G8 - SEGURANCA PATRIMONIAL E TRANSPORTE DE VALORES L	3.467,60	0,64%
SEAL TELECOM COMERCIO E SERVICOS DE TELECOMUNICACOES LTDA	2.250,00	0,41%
PRESSESEG SERVICOS DE SEGURANCA LTDA	392,88	0,07%
Total	545.823,29	100,00%

Razão Social	A Pagar	%
BANCO DO BRASIL	9.499.550,26	32,36%
ITAU UNIBANCO S.A.	5.531.953,23	18,85%
K2O EMPREENDIMENTOS E PARTICIPACOES LTDA	3.176.656,61	10,82%
MINISTERIO DA FAZENDA	2.034.141,74	6,93%
BANCO SANTANDER (BRASIL) S.A.	1.360.786,21	4,64%
BMG SEGUROS S.A	1.335.588,44	4,55%
PREFEITURA DA CIDADE DE SÃO PAULO	760.123,80	2,59%
Total	23.698.800,29	80,74%

1. CONSIDERAÇÕES INICIAIS SOBRE A RECUPERANDA

1.9 RELAÇÃO DOS CLIENTES ESSENCIAIS

Para os Clientes essenciais, a Recuperanda apresentou uma relação com 18 empresas, das quais 14 são essenciais. Dentre esses são considerados “Críticos, o BANCO DO BRASIL e a CAIXA ECONOMICA FEDERAL, destacando que: **“Se parar a operação nesse cliente, para toda a operação de negociação do banco todo, causando danos monetários imensuráveis”**. Segue relação:

Cliente	Essencial
ABSOLUTE GESTÃO DE INVESTIMENTOS LTDA	Sim
ACCIONA CONSTRUCCIÓN S.A	Sim
BANCO DO BRASIL	Sim
CAIXA BENEFICENTE DOS EMPREGADOS DA COMPANHIA SIDERURGICA NAC	Sim
CAIXA ECONOMICA FEDERAL CEF	Sim
CENTRAIS ELETRICAS DO NORTE DO BRASIL S/A - ELETRONORTE	Sim
COMPANHIA DO METROPOLITANO DE SÃO PAULO - METRÔ	Sim
CONSÓRCIO PRESERVAR	Sim
CONSÓRCIO PRESERVAR - LINHAS 12 e 13	Sim
EYES NWHERE SISTEMAS INTELIGENTES DE IMAGEM S.A.	Sim
EYES NWHERE SISTEMAS INTELIGENTES DE IMAGEM S.A.	Sim
FIAT CHRYSLER FINANÇAS BRASIL LTDA	Sim
MEZ ENERGIA E PARTICIPACOES LTDA.	Sim
TPICAP	Sim
BANCO COOPERATIVO SICOOB S.A.	Não
BANCO RENDIMENTO S/A	Não
COMANDO G8 - SEGURANCA PATRIMONIAL E TRANSPORTE DE VALORES LT	Não
GOCIL SERVICOS DE VIGILANCIA E SEGURANCA LTDA - EM RECUPERACA	Não

1. CONSIDERAÇÕES INICIAIS SOBRE A RECUPERANDA

1.10 RELAÇÃO DOS FORNECEDORES ESSENCIAIS

Por outro lado, a relação de Fornecedores é composta por 114 empresas, das quais 50 foram destacadas como essenciais. Devido ao volume, serão demonstrados apenas os Fornecedores essenciais abaixo:

Fornecedor
AMIL ASSISTENCIA MEDICA INTERNACIONAL S.A.
ANDRADE SILVA ADVOGADOS
ARIOSTO MILA PEIXOTO ADVOGADOS ASSOCIADO
BANCO BMP
BANCO ITAU
BANCO SAFRA
BLUE PEAK
CAIXA ECONOMICA FEDERAL
CIA SANEAMENTO BASICO EST S PAULO-SABESP
CLARA CLOUD SERVICE TECNOLOGIA DA INFORMACAO
CLARO
CREA-SP CONSELHO REGIONAL DE ENGENHARIA E AGRONOMIA
DECIO GONCALVES 00007368520850
DEPARTAMENTO DE TRANSITO DE SP
ELECON
ELETROPAULO METROPOL ELETRIC DE S P S/A
ENCARGOS
FATOR SEGURADORA S.A.
FOLHA DE PAGAMENTO
GATEKEEPER ADM JUDICIAL
GR GROUP CONSULTORIA CONTABIL LTDA
GTR GARAGE MANUT E REPARACAO DE VEIC
HUIOS CONSULTORIA EM SEGURANCA E SAUDE DO TRABALHO LTDA
IRON MOUNTAIN DO BRASIL
K20 EMPREENDIMENTOS E PARTICIPACOES LTDA
KONCEPTO GESTAO CORPORATIVA LTDA
LAERTE SPARAPANO JUNIOR
LIANE CORREA GONCALVES
LKL VALOR PRESENTE
LOCAWEB SERVICOS DE INTERNET S.A.
MARIA HELENA ANDRADE PELEGRINI
MERCADO LIVRE - MERCADO PAGO
MERES ESCRITORIOS COMPARTILHADOS LTDA
NOVA EPI COMERCIO E TREINAMENTO LTDA - ME
OMIEXPERIENCE LTDA.
PAGAR.ME - ZAPSIGN
PORTO SEGURO COMPANHIA DE SEGUROS GERAIS
PRUDENTIAL DO BRASIL VIDA EM GRUPO S.A.
REGISTRO BR
RENATO OMELCZUK LOSCHIAVO
ROBERTO KAZUO - RKZ SOLUTIONS
SINCOELETRICO - SINDICATO DO COM. VAR. DE MAT. ELETRICO
TANGERINO - SOLIDES TECNOLOGIA
TD SYNnex BRASIL LTDA
TELEFONICA BRASIL S.A.
TOMAISSAP PLATAFORMA DE COMUNICACAO LTDA
TORRES CONSULTORIA E TREINAMENTO EM SEGURANCA TRABALHO
TRIBUTOS
UPDATE DIGITAL, SITES, SISTEMAS WEB E MOBILE
VR BENEF. SERV. PROC. SA 02535864000133



1. CONSIDERAÇÕES INICIAIS SOBRE A RECUPERANDA

1.11 RELAÇÃO DO PASSIVO CONCURSAL – DEZ/25

Do total presente no **Passivo Circulante**, equivalente a R\$ 10.664.238,14, as quatro maiores rubricas “**Empréstimos Bancários**” da **Classe III**, somando R\$ 3.763.879,26 (35,29%), seguida de “**Sinistro/Seguro**”, presentes na **Classe III**, totalizando R\$ 1.335.588,44 (12,52%). Em seguida, estão as “**Obrigações Trabalhistas**”, localizada na **Classe I**, com crédito total de R\$ 1.270.818,40 (11,92%) e o “**Aluguel/Locação**”, cujos credores se encontram na **Classe III** com crédito total de R\$ 1.110.760,34 (10,42%). O total dessas 4 maiores contas monta R\$ 7.481.046,44 (70,15%), enquanto os demais valores, composto por 8 rubricas, somam R\$ 3.183.191,70 (29,85%).

Passivo Circulante	Valor	%
Empréstimos e Finan Concursais - Classe III	3.763.879,26	35,29%
Fornecedores Concursais - Classe IV	344.773,53	3,23%
Obrigações ME/EPP Concursais - Classe II	674.717,56	6,33%
Prestação de Serviços Concursais - Classe III	450.125,71	4,22%
Prestação de Serviços Concursais - Classe IV	288.990,46	2,71%
Obrigações Trabalhistas Concursais - Classe I	1.270.818,40	11,92%
Empréstimo Pessoa Física - Classe III	990.786,54	9,29%
Aluguel/Locação - Classe III	1.110.760,34	10,42%
Viagens - Classe IV	333.160,85	3,12%
Advogado - Classe III	11.780,00	0,11%
Plano de Saude - Classe III	88.857,05	0,83%
Sinistro/seguro Concursais - Classe III	1.335.588,44	12,52%
Total	10.664.238,14	100,00%

Já no Passivo Não Circulante, há o crédito de R\$ 9.558.691,94, referente a conta “**Empréstimos e Financiamentos Bancários**” da **Classe III**.

Passivo Circulante	Valor
Empréstimos e Finan Concursais - Classe III	9.558.691,94
Total	9.558.691,94

Assim, o total da dívida concursal sinalizada pela Recuperanda é de R\$ 20.222.9300,08, dos quais 52,73% está no Passivo Circulante e 47,27% no Passivo Não Circulante.

Conta	Valor	%
Passivo Circulante	10.664.238,14	52,73%
Passivo Não Circulante	9.558.691,94	47,27%
Total	20.222.930,08	100,00%

1. CONSIDERAÇÕES INICIAIS SOBRE A RECUPERANDA

1.10 RELAÇÃO DO PASSIVO EXTRA-CONCURSAL – DEZ/25

A Recuperanda enviou a relação do Passivo Extraconcurstral competente ao mês de Dez/2025. De um total de 230 créditos existentes equivalentes a R\$ 8.827.556,76, a quantia de R\$ 1.670.027,40 já foi liquidado, sendo devida ainda R\$ 7.158.882,96. Essa quantia está distribuída entre 85 credores, com as “Origens” e valores principais abaixo:

Origem	Valor Original	Valor Pago	Valor Devido
NF SERVIÇOS	314.267,71	123.853,37	190.414,34
FATURA	1.838,90	1.838,90	-
CONTRATO DE TRABALHO	1.287.413,42	544.770,03	742.643,39
TRIBUTOS	7.224.036,73	999.565,10	6.225.825,23
Total	8.827.556,76	1.670.027,40	7.158.882,96

Quanto aos “Status” da dívida, foram informadas às seguintes classificações:

Status	Valor Original	Valor Pago	Valor Devido
pagamento ativo	1.522.913,86	438.918,34	1.083.995,52
pago	315.373,22	316.726,82	-
em negociação	1.005.888,24	377.705,02	628.183,22
Em análise para compensação	5.532.625,08	-	5.532.625,08
Compensado em 23/10/25	347.420,15	433.341,01	(85.920,86)
Compensado em 13/11/25	103.336,21	103.336,21	-
Total	8.827.556,76	1.670.027,40	7.158.882,96

Levando em consideração o Saldo devedor, os maiores 10 credores estão destacados no quadro abaixo, do maior para o menor, com o % devido perante a dívida total:

Credor	Origem	Total	Pago	Saldo	%
IMPOSTOS FEDERAIS 2024	TRIBUTOS	1.640.315,92	-	1.640.315,92	22,91%
IMPOSTOS FEDERAIS 2023	TRIBUTOS	1.570.867,81	-	1.570.867,81	21,94%
INSS	TRIBUTOS	884.153,72	69.212,59	814.941,13	11,38%
K2O EMPREENDIMENTOS E PARTICIPACOES LTDA	TRIBUTOS	841.160,60	377.705,02	463.455,58	6,47%
IMPOSTOS ESTADUAIS 2023	TRIBUTOS	434.259,62	-	434.259,62	6,07%
IRRF	TRIBUTOS	372.892,65	34.123,62	338.769,03	4,73%
FELICE NAPOLITANO NETO	CONTRATO DE TRABALHO	384.700,00	97.700,00	287.000,00	4,01%
IMPOSTOS MUNICIPAIS 2024	TRIBUTOS	232.033,18	-	232.033,18	3,24%
ISS	TRIBUTOS	210.833,29	-	210.833,29	2,95%
IMPOSTOS MUNICIPAIS 2023	TRIBUTOS	184.530,52	-	184.530,52	2,58%
Total		6.755.747,31	578.741,23	6.177.006,08	86,28%

2. EVENTOS RELEVANTES

2.1 QUADRO DE COLABORADORES/FUNICIONÁRIOS

O gráfico abaixo apresenta a evolução no número de colaboradores da Affair System Tecnologia Ltda. entre Nov/25 e Dez/25. Observa-se uma queda nos funcionários entre o período, passando de o número de funcionários CLT, para 1 mantendo a equivalência no pró-labore em 4. A variação percentual total, entre Nov/25 e Dez/25, corresponde a uma queda de -3,57%.

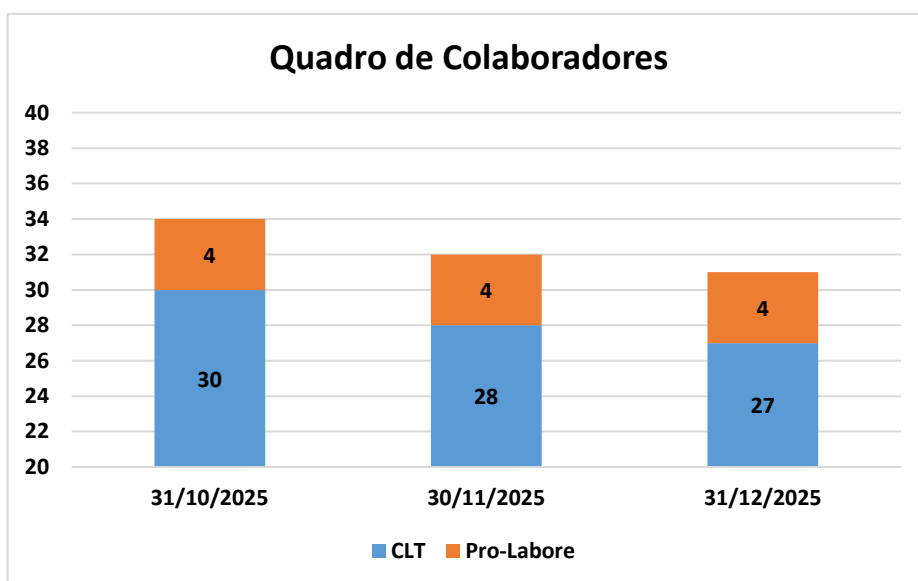

Mês	31/10/2025	30/11/2025	31/12/2025
Total de Colaboradores	Var. (%)	Var. (%)	Var. (%)
CLT	-6,25%	-6,67%	-3,57%
Pro-Labore	0,00%	0,00%	0,00%
Total	94,44%	94,12%	96,88%



ANÁLISE DAS DEMONSTRAÇÕES CONTÁBEIS

3. INFORMAÇÕES CONTÁBEIS, FINANCEIRAS E OPERACIONAIS

3.1.1 BALANÇO PATRIMONIAL ATIVO: (demonstração não auditada)

O Ativo Circulante apresentou um saldo de R\$ 4.748.801,34 em 31/12/2025, com uma baixa de R\$ 15.091,60 em comparação a 30/11/2025. A queda da rubrica “Disponível”, foi de R\$ 4.328,97, enquanto o “Contas a Receber” teve uma baixa de R\$ 8.733,66.

No Ativo Não Circulante houve uma baixa de R\$ 44.295,32, causado pela baixa de mesmo valor do “Imobilizado”, o qual se reduziu de R\$ 2.103.680,50 em 30/11/2025 para R\$ 2.059.385,18 devido à depreciação incorrida.

AFFAIR SYSTEM - DEMONSTRAÇÕES CONTÁBEIS CONSOLIDADAS

dezembro-25				dez-25	
	30-nov-25	31-dez-25	part.%	var. valor	var.%
Valores em Reais					
Ativo circulante	4.763.892,94	4.748.801,34	55,5%	-15.091,60	-0,3%
Disponível	63.625,08	59.296,11	0,7%	-4.328,97	-7,3%
Bancos Conta Movimento	8.091,89	3.092,27	0,0%	-4.999,62	-161,7%
Aplicações Financeiras	55.533,19	56.203,84	0,7%	670,65	1,2%
Realizável a Curto Prazo	4.700.267,86	4.689.505,23	54,8%	-10.762,63	-0,2%
Contas a Receber	554.594,46	545.860,80	6,4%	-8.733,66	-1,6%
Impostos a Recuperar	0,00	0,00	0,0%	0,00	0,0%
Estoques	812.384,32	812.384,32	9,5%	0,00	0,0%
Adiantamentos a Fornecedores	0,00	0,00	0,0%	0,00	0,0%
Adiantamentos a Sócios	3.052.522,06	3.052.522,06	35,7%	0,00	0,0%
Empréstimos aos Sócios	3.052.522,06	3.052.522,06	35,7%	0,00	0,0%
Outros Créditos	280.767,02	278.738,05	3,3%	-2.028,97	-0,7%
Ativo não circulante	3.849.098,90	3.804.803,58	44,5%	-44.295,32	-1,2%
Outros Contas a Receber	0,00	0,00	0,0%	0,00	0,0%
Realizável a Longo Prazo	1.745.418,40	1.745.418,40	20,4%	0,00	0,0%
Outros Créditos	557.869,67	557.869,67	6,5%	0,00	0,0%
Depósitos e Cauções	410.366,44	410.366,44	4,8%	0,00	0,0%
Prov. Perda Depósitos Judiciais	-1.187.548,73	-1.187.548,73	-13,9%	0,00	0,0%
Impostos Diferidos	1.335.051,96	1.335.051,96	15,6%	0,00	0,0%
Imobilizado	2.103.680,50	2.059.385,18	24,1%	-44.295,32	-2,2%
Imobilizado Líquido	1.961.069,29	1.916.773,97	22,4%	-44.295,32	-2,3%
Bens em Operação	3.808.176,84	3.808.176,84	44,5%	0,00	0,0%
Depreciação Acumulada	-1.847.107,55	-1.891.402,87	-22,1%	-44.295,32	2,3%
Imobilizado em Andamento	142.611,21	142.611,21	1,7%	0,00	0,0%
Intangível	0,00	0,00	0,0%	0,00	0,0%
Ativo total	8.612.991,84	8.553.604,92	100,0%	-59.386,92	-0,7%

FONTE: demonstrações contábeis apresentadas pela Recuperanda

3. INFORMAÇÕES CONTÁBEIS, FINANCEIRAS E OPERACIONAIS

3.1.2 BALANÇO PATRIMONIAL PASSIVO: (demonstração não auditada)

O Passivo Circulante da Recuperanda aumentou em R\$ 237.799,41, totalizando R\$ 21.256.381,19 em 31/12/2025.

Os “Fornecedores a Pagar” foram acrescidos de R\$ 43.632,48, resultando em R\$ 137.680,32. Já as “Obrigações Sociais” aumentaram em R\$ 137.800,60, a partir dos aumentos de R\$ 100.460,78 nas “Obrigações com Pessoal” e R\$ 209.619,78 em “Encargos Sociais.

Por fim, as “Obrigações Fiscais” aumentaram em R\$ 17.713,80 e as “Provisões Diversas” em R\$ 35.652,53.

AFFAIR SYSTEM - DEMONSTRAÇÕES CONTÁBEIS CONSOLIDADAS

dezembro-25				dez-25	
	30-nov-25	31-dez-25	part.%	var. valor	var.%
Valores em Reais					
Passivo circulante	21.018.581,78	21.256.381,19	69,0%	237.799,41	1,1%
Empréstimos	4.998.590,06	4.998.590,06	16,2%	0,00	0,0%
Empréstimos Bancários	3.763.879,26	3.763.879,26	12,2%	0,00	0,0%
Empréstimos e Financ. Concursais (Classe III)	3.763.879,26	3.763.879,26	12,2%	0,00	0,0%
Bancos Conta Garantida	20.227,82	20.227,82	0,1%	0,00	0,0%
Outros Empréstimos e Financiamentos	1.214.482,98	1.214.482,98	3,9%	0,00	0,0%
Fornecedores Estrangeiros	0,00	0,00	0,0%	0,00	0,0%
Fornecedores Nacionais	1.852.655,10	1.896.287,58	6,2%	43.632,48	2,3%
Fornecedores a Pagar	94.047,84	137.680,32	0,4%	43.632,48	31,4%
Fornecedores Concursais (Classe IV)	344.773,53	344.773,53	1,1%	0,00	0,0%
Obrigações ME/EPP Concursais (Classe III)	674.717,56	674.717,56	2,2%	0,00	0,0%
Prestação de Serviços Concursais (Classe III)	450.125,71	450.125,71	1,5%	0,00	0,0%
Prestação de Serviços Concursais (Classe IV)	288.990,46	288.990,46	0,9%	0,00	0,0%
Obrigações Sociais	7.739.589,88	7.877.390,48	25,6%	137.800,60	1,7%
Obrigações com Pessoal	1.138.190,30	1.238.651,08	4,0%	100.460,78	8,8%
Obrigações Trabalhistas Concursais (Classe I)	1.270.818,40	1.270.818,40	4,1%	0,00	0,0%
Encargos Sociais	4.729.990,70	4.939.610,48	16,0%	209.619,78	4,4%
Contribuições a Recolher	1.332,17	1.634,61	0,0%	302,44	18,2%
Provisões Trabalhistas	599.258,31	426.675,91	1,4%	-172.582,40	-40,5%
Obrigações Fiscais	2.519.912,09	2.537.625,89	8,2%	17.713,80	0,7%
Débitos Com Pessoas Ligadas	990.786,54	990.786,54	3,2%	0,00	0,0%
Empréstimos	990.786,54	990.786,54	3,2%	0,00	0,0%
Empréstimos Pessoa Física (Classe III)	990.786,54	990.786,54	3,2%	0,00	0,0%
Outras Obrigações	2.888.438,11	2.888.438,11	9,4%	0,00	0,0%
Contas a Pagar	2.888.438,11	2.888.438,11	9,4%	0,00	0,0%
Outras Contas a Pagar	7.888,50	7.888,50	0,0%	0,00	0,0%
Aluguel/Locação (Classe III)	1.110.760,34	1.110.760,34	3,6%	0,00	0,0%
Viagens (Classe IV)	333.160,85	333.160,85	1,1%	0,00	0,0%
Advocago (Classe III)	11.780,00	11.780,00	0,0%	0,00	0,0%
Plano de Saúde (Classe III)	88.857,05	88.857,05	0,3%	0,00	0,0%
Sinistro/Seguros Concursais (Classe III)	1.335.588,44	1.335.588,44	4,3%	0,00	0,0%
Adiantamentos Diversos	402,93	402,93	0,0%	0,00	0,0%
Adiantamentos de clientes	0,00	3.000,00	0,0%	3.000,00	1,00%
Provisões Diversas	28.610,00	64.262,53	0,2%	35.652,53	55,0%



3. INFORMAÇÕES CONTÁBEIS, FINANCEIRAS E OPERACIONAIS

3.1.2 BALANÇO PATRIMONIAL PASSIVO:

(demonstração não auditada)

Não foram apresentadas movimentações de Longo Prazo no Passivo, mantendo a quantia de R\$ 9.558.691,94, de forma que o Passivo Total resultou em R\$ 30.815.073,13, aumentando em R\$ 237.799,41.

Já o Patrimônio Líquido da Recuperanda apresentou piora de seu valor negativo em R\$ 297.186,33, atingindo R\$ 22.261.468,21 devido ao acúmulo do prejuízo registrado no período.

AFFAIR SYSTEM - DEMONSTRAÇÕES CONTÁBEIS CONSOLIDADAS

dezembro-25	30-nov-25	31-dez-25	part.%	dez-25	
				nov-25	
Valores em Reais				var. valor	var. %
Passivo não circulante	9.558.691,94	9.558.691,94	31,0%	0,00	0,0%
Obrigações Fiscais	0,00	0,00	0,0%	0,00	-
Empréstimos Bancários	9.558.691,94	9.558.691,94	31,0%	0,00	0,0%
Empréstimos e Financ. Concursais (Classe III)	9.558.691,94	9.558.691,94	31,0%	0,00	0,0%
Passivo Total	30.577.273,72	30.815.073,13	100,0%	237.799,41	0,8%
Patrimônio Líquido	-21.964.281,88	-22.261.468,21	-72,2%	-297.186,33	1,3%
Capital Social	2.000.000,00	2.000.000,00	6,5%	0,00	0,0%
Lucros Prejuízos Acumulados	-23.964.281,88	-24.261.468,21	-78,7%	-297.186,33	1,2%
Lucros ou Prejuízos Exercícios	0,00	0,00	0,0%	0,00	-
Passivo (+) Patrimônio Líquido	8.612.991,84	8.553.604,92	27,8%	-59.386,92	-0,7%

FONTE: demonstrações contábeis apresentadas pela Recuperanda

3. INFORMAÇÕES CONTÁBEIS, FINANCEIRAS E OPERACIONAIS

3.1.3 DEMONSTRAÇÃO DE RESULTADO: (demonstração não auditada)

Em 31/12/2025, a “Receita Bruta” foi de R\$ 294.310,08 que, com o desconto dos impostos de R\$ 38.502,70, gerou uma “Receita Líquida” de R\$ 255.807,38. Aliado ao desconto dos “Custos” apurados de R\$ 381.856,03, sendo com “Produtos Vendidos” de R\$ 337.560,71 e R\$ 44.295,32 com “Serviços Vendidos”, gerou-se um “Resultado Bruto” de R\$ 126.048,65 negativos, R\$ 55.635,44 a mais que em 30/11/2025.

As “Despesas” foram de R\$ 170.792,45, refletindo o alto valor da operação, principalmente das “Despesas e Receitas Administrativas” de R\$ 170.792,45, R\$ 7.599,13 menor que no mês anterior, que, somadas as “Despesas e Receitas Tributárias” zerado, geraram um “Lucro Operacional” de R\$ 296.841,10 negativo.

Soma-se a este resultado o “Resultado Financeiro” de R\$ 345,23 negativo, de maneira que o “Resultado Líquido” da recuperanda foi um prejuízo de R\$ 297.186,33, R\$ 45.536,62 melhor que em 30/11/2025.

AFFAIR SYSTEM - DEMONSTRAÇÕES CONTÁBEIS CONSOLIDADAS

dezembro-25	160,61%		129,75%		dez-25	
	30-nov-25	part.%	31-dez-25	part.%	nov-25	
Valores em Reais					var. valor	var.%
Receita Bruta	244.851,49	-	294.310,08	-	49.458,59	16,8%
Revenda de Mercadorias	0,00	0,0%	0,00	0,0%	0,00	-
Vendas de Serviços	244.851,49	100,0%	294.310,08	100,0%	49.458,59	16,8%
(-) Deduções da Receita	-33.268,59	-13,6%	-38.502,70	-13,1%	-5.234,11	13,6%
Impostos	-33.268,59	-13,6%	-38.502,70	-13,1%	-5.234,11	13,6%
Receita Líquida	211.582,90	100,0%	255.807,38	100,0%	44.224,48	17,3%
(-) Custos	-393.266,99	-185,9%	-381.856,03	-149,3%	11.410,96	-3,0%
Custos dos Produtos Vendidos	-348.971,67	-164,9%	-337.560,71	-132,0%	11.410,96	-3,4%
Custos das Mercadorias Vendidas	0,00	0,0%	0,00	0,0%	0,00	-
Custos dos Serviços Vendidos	-44.295,32	-20,9%	-44.295,32	-17,3%	0,00	0,0%
Lucro Bruto	-181.684,09	-85,9%	-126.048,65	-49,3%	55.635,44	-44,1%
(-) Despesas Líquidas	-180.828,25	-85,5%	-170.792,45	-66,8%	10.035,80	-5,9%
Despesas e Receitas Comerciais	0,00	0,0%	0,00	0,0%	0,00	-
Despesas e Receitas Administrativas	-178.391,58	-84,3%	-170.792,45	-66,8%	7.599,13	-4,4%
Despesas e Receitas Tributárias	-2.436,67	-1,2%	0,00	0,0%	2.436,67	4,7%
Lucro Operacional	-362.512,34	-171,3%	-296.841,10	-116,0%	65.671,24	-22,1%
Resultado Financeiro	19.789,39	9,4%	-345,23	-0,1%	-20.134,62	5832,2%
Receitas Financeiras	21.425,49	10,1%	2.413,95	0,9%	-19.011,54	-787,6%
Despesas Financeiras	-1.636,10	-0,8%	-2.759,18	-1,1%	-1.123,08	40,7%
(+/-) Outras Despesas e Receitas Operacion	0,00	0,0%	0,00	0,0%	0,00	-
Lucro ou Prejuízo antes impostos	-342.722,95	-162,0%	-297.186,33	-116,2%	45.536,62	-15,3%
Imposto de renda da pessoa jurídica	0,00	0,0%	0,00	0,0%	0,00	-
Contribuição Social sobre o Lucro Líquid	0,00	0,0%	0,00	0,0%	0,00	-
Lucro ou Prejuízo	-342.722,95	-162,0%	-297.186,33	-116,2%	45.536,62	-15,3%

FONTE: demonstrações contábeis apresentadas pela Recuperanda

3. INFORMAÇÕES CONTÁBEIS, FINANCEIRAS E OPERACIONAIS

3.1.4 ÍNDICES FINANCEIROS (demonstração não auditada)

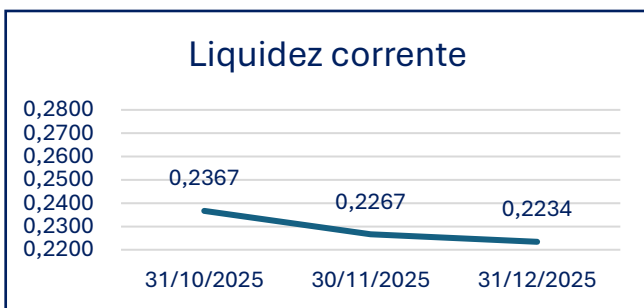

LIQUIDEZ CORRENTE

O índice de liquidez corrente é obtido pela divisão do ativo circulante pelo passivo circulante e visa indicar quantas vezes o caixa originado nos próximos doze meses (contados da data de encerramento do balanço patrimonial) é capaz de pagar as obrigações que vencerão no mesmo período. Nesta condição, índices inferiores a 1 (um) indicam que a Recuperanda não é capaz de pagar todas as obrigações de curto prazo que contraiu.

LIQUIDEZ GERAL

O índice de liquidez geral é obtido pela divisão do ativo total pela soma do passivo circulante com o passivo não circulante e visa indicar quantas vezes o caixa originado caso se liquidassem todos os ativos da Recuperanda seria capaz de pagar todas as obrigações contraídas com terceiros (à exceção dos sócios). Nesta condição, índices inferiores a 1 (um) indicam que a Recuperanda não é capaz de pagar todas as obrigações que contraiu.

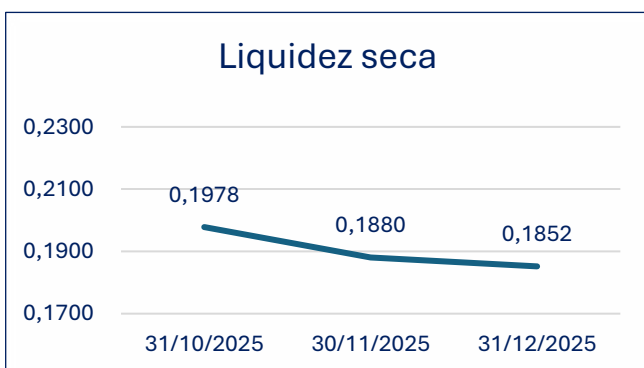
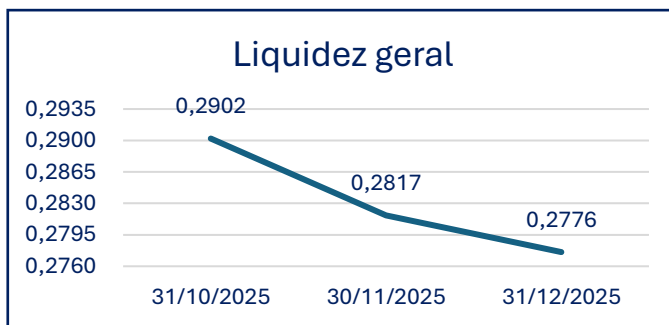

LIQUIDEZ SECA

O índice de liquidez geral é obtido pela divisão do ativo circulante, descontados os Estoques, do passivo circulante. Este índice visa indicar quantas vezes o caixa disponível mais o contas a receber de clientes é capaz de fazer frente às obrigações de curto prazo. É um teste de estresse, que visa indicar qual a capacidade da Recuperanda em pagar suas obrigações de curto prazo sem colocar seus estoques à venda. É um índice que resultará menor que o da liquidez corrente e quanto maior a distância entre eles, pior é a condição de liquidez da Recuperanda.

LIQUIDEZ IMEDIATA

O índice de liquidez imediata é obtido pela divisão da conta de disponibilidades pelo passivo circulante e visa indicar quantas vezes os saldos somados do caixa, das contas correntes e das aplicações financeiras de curto prazo faz frente às obrigações de curto prazo. Também objetiva demonstrar a capacidade da Recuperanda de liquidar, quase que imediatamente, suas obrigações de curto prazo, sem antecipar valores de clientes ou por venda de estoques. Quanto menor o índice, menor é a capacidade da Recuperanda liquidar, em poucos dias, as obrigações de curto prazo.

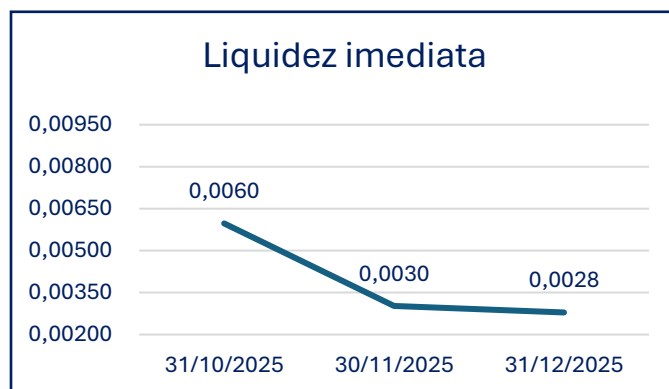

Este documento é cópia do original, assinado digitalmente por FLAVIA BOTTA e Tribunal de Justiça do Estado de São Paulo, protocolado em 16/04/2026 às 16:08, sob o número WJMJ26405565130. Para conferir o original, acesse o site https://esaj.tjsp.jus.br/pastadigital/pg/abrirConferenciaDocumento.do, informe o processo 1001394-45.2025.8.26.0100 e código IR3vB5xU.

3. INFORMAÇÕES CONTÁBEIS, FINANCEIRAS E OPERACIONAIS

3.1.5 FLUXO DE CAIXA GERENCIAL: (demonstração não auditada)

O Fluxo de Caixa é a demonstração que apura os valores recebidos e despendidos durante o período em análise. Para o mês de Dez/25, o “Saldo Inicial”, que indica o “Saldo Final” do caixa da Recuperanda em 30/11/2025, foi de R\$ 43.793,75. As “Receitas” demonstradas foram, respectivamente, de R\$ 285.133,36 e R\$ 670,,65 para as “Diretas” e “Indiretas”.

Já as “Despesas” totalizaram R\$ 292.267,38 sendo R\$ 13.386,19 de “Administrativas”, R\$ 230.292,44 com “Pessoal”, R\$ 720,37 de “Financeiras”, R\$ 1.880,20 de “Impostos e Taxas”, bem como R\$ 306,96 de “Outras Despesas”. Já os valores gastos com “Serviços Contratados” equivalem a R\$ 45.555,89 e aqueles com “Recuperação Judicial” foram de R\$ 67,83.

A partir destes valores, o “Resultado” obtido foi de R\$ 4.328,97 negativo, obtendo um “Saldo Final” de R\$ 39.464,78 em 31/12/2025.

AFFAIR SYSTEM - FC GERENCIAL

FONTE: demonstrações contábeis apresentadas pela Recuperanda

GRUPO / CATEGORIA	nov/25	dez/25
1. SALDO INICIAL	104.997,35	43.793,75
2. TRANSFERÊNCIAS E AJUSTES DE SALDO	-	-
3. RECEITAS	235.383,34	287.938,41
Devoluções	-	-
Outras Entradas	-	2.134,40
Receitas Diretas	234.810,47	285.133,36
Receitas Indiretas	572,87	670,65
4. DESPESAS	(296.586,94)	(292.267,38)
Custos Diretos	-	(57,50)
Despesas Administrativas	(5.958,60)	(13.386,19)
Despesas com Pessoal	(231.218,41)	(230.292,44)
Despesas com Veículos	-	-
Despesas de Vendas	-	-
Despesas Financeiras / Bancos	(596,92)	(720,37)
Despesas Operacionais	-	-
Impostos e Taxas	(3.254,64)	(1.880,20)
Investimento	-	-
Outras Despesas	(22,80)	(306,96)
Recuperação Judicial	(937,50)	(67,83)
Serviços Contratados	(54.598,07)	(45.555,89)
5. RESULTADO	(61.203,60)	(4.328,97)
6. RESULTADO ACUMULADO	43.793,75	39.464,78

3. INFORMAÇÕES CONTÁBEIS, FINANCEIRAS E OPERACIONAIS

3.1.6 RELAÇÃO DE ATIVO IMOBILIZADO: não auditada)

(demonstração)

O Ativo Imobilizado da Recuperanda é composto por diversos bens utilizados diretamente na manutenção de suas operações. Conforme demonstrado no Balancete de Verificação, o saldo do Imobilizado em 31/12/2025 totaliza R\$ 2.059.385,18, diante do saldo anterior de R\$ 2.103.680,50.

A variação observada decorre das depreciações nas contas de “Móveis e Utensílios” (R\$ 507,80), “Máquinas e Equipamentos” (R\$ 24.699,79), “Computadores e Periféricos” (R\$ 17.423,86) e “Veículos” (R\$ 1.663,87), sendo que a “Depreciação Acumulada” para esses bens soma R\$ 1.847.107,55. Sendo o valor dos “Bens em Operação” equivalente a R\$ 3.808.176,84, o total do “Imobilizado Líquido” corresponde a R\$ 1.916.773,97.

Além disso, observa-se que a empresa mantém saldo em “Bens em Andamento”, no valor de R\$ 142.611,21, relacionado a “Consórcios”. Há também o “Intangível em Operação”, no valor de R\$ 185.616,70, referente aos “Direitos de Uso de Software”, integralmente depreciado. Consta abaixo o detalhamento do “Imobilizado”:

Conta Analítica	Saldo Anterior	Débitos	Créditos	Saldo Atual
1.2.3 (10700) IMOBILIZADO	2.103.680,50	0,00	44.295,32	2.059.385,18
1.2.3.01 (10701) IMOBILIZADO LÍQUIDO	1.961.069,29	0,00	44.295,32	1.916.773,97
1.2.3.01.01 (10702) BENS EM OPERAÇÃO	3.808.176,84	0,00	0,00	3.808.176,84
1.2.3.01.01.003 (10705) Móveis e Utensílios	12.695,00	0,00	0,00	12.695,00
1.2.3.01.01.005 (10707) Máquinas e Equipamentos	2.944.161,13	0,00	0,00	2.944.161,13
1.2.3.01.01.006 (10708) Computadores e Periféricos	241.626,64	0,00	0,00	241.626,64
1.2.3.01.01.007 (10709) Veículos	609.694,07	0,00	0,00	609.694,07
1.2.3.01.02 (10730) DEPRECIÇÃO ACUMULADA - BENS	(1.847.107,55)	0,00	44.295,32	(1.891.402,87)
1.2.3.01.02.003 (10732) <-> Depreciação - Móveis e Utensílios	(2.870,36)	0,00	507,80	(3.378,16)
1.2.3.01.02.005 (10734) <-> Depreciação - Máquinas e Equipamento	(1.120.448,68)	0,00	24.699,79	(1.145.148,47)
1.2.3.01.02.006 (10735) <-> Depreciação - Computadores e Perifér	(127.405,36)	0,00	17.423,86	(144.829,22)
1.2.3.01.02.007 (10736) <-> Depreciação - Veículos	(596.383,15)	0,00	1.663,87	(598.047,02)
1.2.3.02 (10760) IMOBILIZADO EM ANDAMENTO	142.611,21	0,00	0,00	142.611,21
1.2.3.02.01 (10761) BENS EM ANDAMENTO	142.611,21	0,00	0,00	142.611,21
1.2.3.02.01.003 (10764) Consórcios	142.611,21	0,00	0,00	142.611,21
1.2.4 (10770) INTANGÍVEL	0,00	0,00	0,00	0,00
1.2.4.01 (10771) INTANGÍVEL LÍQUIDO	0,00	0,00	0,00	0,00
1.2.4.01.01 (10772) INTANGÍVEL EM OPERAÇÃO	185.616,70	0,00	0,00	185.616,70
1.2.4.01.01.003 (10775) Direitos de Uso de Software	185.616,70	0,00	0,00	185.616,70
1.2.4.01.02 (10780) AMORTIZAÇÃO ACUMULADA -	(185.616,70)	0,00	0,00	(185.616,70)
1.2.4.01.02.003 (10783) <-> Amortização - Direitos de Uso de Sof	(185.616,70)	0,00	0,00	(185.616,70)

3. INFORMAÇÕES CONTÁBEIS, FINANCEIRAS E OPERACIONAIS

3.1.7 QUESTÕES SOBRE AS DEMONSTRAÇÕES CONTÁBEIS

As questões formuladas no Relatório Mensal de Atividades referente as demonstrações de Dez/2025 , para as quais a Recuperanda apresentou as seguintes respostas:

#	DF	ENUNCIADO	RESPOSTA DA RECUPERANDA
1	BP	Do total de R\$ 545.860,80 dos "Clientes a Receber", qual o prazo final para recebimento dos valores totais?	Composição do Contas a Receber com as devidas justificativas, na Aba "BP_Nº1". Resumidamente os recebimentos estão atrelados a: Pendência de Renovação de Seguros (clientes Acciona e Metro), devido a nossa condição não conseguimos fazer as renovações; Pagamentos bloqueados devido a Recuperação Judicial de um dos nossos clientes (Gocil). Temos previsão de recebimento em 18/Jan/26 de R\$3.467,60 ref a NF nº 10977, cliente Comando G8. A contabilidade esta com uma diferença de R\$37,51 que será ajustada no balanço de Jan/26.
2	BP	Qual a previsão de pagamento do total de R\$ 137.680,32 dos "Fornecedores a Pagar"?	Estamos aguardando a liberação de faturamento por parte de um cliente (venda de ativos já autorizada pelo juiz desde o meio do ano de 2025) e, assim que faturarmos/recebermos iremos quitar as pendências com: Gatekeeper (Administrador Judicial), Andrade Silva (Jurídico da RJ), GR Group (Contabilidade), RKZ (Assessoria), Partner (BPO), Decio (Aluguel da Sede), Amil (Convênio Médico). Nossa expectativa é final de março/começo de abril de 2026, porém dependemos do cliente podendo ocorrer alteração no prazo.
3	BP	Qual a previsão de pagamento do total da conta de "Outros Empréstimos e Financiamentos" na ordem de R\$ 1.214.482,98?	Não temos previsão ainda, trata-se do parceiro SDC que sempre nos ajudou e que não está cobrando, pois entende o nosso momento transitório de fluxo de caixa.
4	BP	Qual fato gerou a "Indenização a Pagar" de R\$ 4.000,00 ocorrida no mês de dez/25?	O processo trabalhista de número 1001751-38.2025.5.02.0037, da 37ª Vara do Trabalho de São Paulo, referente ao ex-funcionário Henrique Duarte Rojo (4 parcelas sendo: 23/12/25 R\$1.500 a titulo de FGTS + 23/12/25 R\$1.000 + 23/01/26 R\$1.000 + 23/02/26 R\$1.000)
5	BP	O aumento dos "Fornecedores a Pagar" está em média com o esperado para o mês?	Sim, trata-se de contratos com pagamentos recorrentes, que devido ao nosso problema transitório com o fluxo de caixa (grande dependência dos recebimentos de nossos clientes) não tivemos como arcar.

3. INFORMAÇÕES CONTÁBEIS, FINANCEIRAS E OPERACIONAIS

3.1.7 QUESTÕES SOBRE AS DEMONSTRAÇÕES CONTÁBEIS

As questões formuladas no Relatório Mensal de Atividades referente as demonstrações de Dez/2025 , para as quais a Recuperanda apresentou as seguintes respostas:

#	DF	ENUNCIADO	RESPOSTA DA RECUPERANDA																																																																																																																																																																								
6	BP	Por qual motivo houve crescimento da conta de "Outras Provisões" na ordem de R\$ 35.652,53?	<p>Devido ao nosso problema com o fluxo de caixa (grande dependência dos recebimentos de nossos clientes) não tivemos como arcar com todos os pagamentos e optamos por dar prioridade aos demais, sendo assim não pagamos o convenio médico/odontológico da equipe (Sulamerica no valor de R\$40.252,53).</p> <table border="1" style="width: 100%; border-collapse: collapse;"> <tr> <td colspan="2">Empresa: AFFAIR SYSTEM TECNOLOGIA LTDA</td> <td colspan="2">Conta Contábil: 20460</td> <td colspan="2">Outras Provisões</td> <td colspan="2">Data: 31/12/2025</td> </tr> <tr> <th>DATA</th> <th>NF</th> <th>DESCRIÇÃO</th> <th>DÉBITO</th> <th>CRÉDITO</th> <th>Obs</th> <th colspan="2"></th> </tr> <tr> <td>31/12/2025</td> <td></td> <td>Provisão Total 2024</td> <td></td> <td>R\$ 82.620,00</td> <td></td> <td></td> <td></td> </tr> <tr> <td></td> <td></td> <td>(-) Pagamentos 01/2025</td> <td></td> <td>-R\$ 3.200,00</td> <td></td> <td></td> <td></td> </tr> <tr> <td></td> <td></td> <td>(-) Provisão Concursais</td> <td></td> <td>-R\$ 6.210,00</td> <td>Reclassificação p/ concursais</td> <td></td> <td></td> </tr> <tr> <td>28/02/2025</td> <td></td> <td>(-) Pagamentos 02/2025</td> <td></td> <td>-R\$ 3.200,00</td> <td></td> <td></td> <td></td> </tr> <tr> <td>31/03/2025</td> <td></td> <td>(-) Pagamentos 03/2025</td> <td></td> <td>-R\$ 4.600,00</td> <td></td> <td></td> <td></td> </tr> <tr> <td>30/04/2025</td> <td></td> <td>(-) Pagamentos 04/2025</td> <td></td> <td>-R\$ 4.600,00</td> <td></td> <td></td> <td></td> </tr> <tr> <td>31/05/2025</td> <td></td> <td>(-) Pagamentos 05/2025</td> <td></td> <td>-R\$ 4.600,00</td> <td></td> <td></td> <td></td> </tr> <tr> <td>16/06/2025</td> <td></td> <td>(-) Pagamentos 06/2025</td> <td></td> <td>-R\$ 4.600,00</td> <td></td> <td></td> <td></td> </tr> <tr> <td>17/07/2025</td> <td></td> <td>(-) Pagamentos 07/2025</td> <td></td> <td>-R\$ 4.600,00</td> <td></td> <td></td> <td></td> </tr> <tr> <td>22/08/2025</td> <td></td> <td>(-) Pagamentos 08/2025</td> <td></td> <td>-R\$ 4.600,00</td> <td></td> <td></td> <td></td> </tr> <tr> <td>15/09/2025</td> <td></td> <td>(-) Pagamentos 09/2025</td> <td></td> <td>-R\$ 4.600,00</td> <td></td> <td></td> <td></td> </tr> <tr> <td>15/10/2025</td> <td></td> <td>(-) Pagamentos 10/2025</td> <td></td> <td>-R\$ 4.600,00</td> <td></td> <td></td> <td></td> </tr> <tr> <td>21/11/2025</td> <td></td> <td>(-) Pagamentos 11/2025</td> <td></td> <td>-R\$ 4.600,00</td> <td></td> <td></td> <td></td> </tr> <tr> <td>15/12/2025</td> <td></td> <td>(-) Pagamentos 12/2025</td> <td></td> <td>-R\$ 4.600,00</td> <td></td> <td></td> <td></td> </tr> <tr> <td>30/12/2025</td> <td></td> <td>CONVENIO SULAMERICA</td> <td></td> <td>R\$ 40.252,53</td> <td></td> <td></td> <td></td> </tr> <tr> <td colspan="3">SALDO</td> <td>0,00</td> <td>64.262,53</td> <td></td> <td></td> <td></td> </tr> <tr> <td colspan="3">Saldo Balancete</td> <td>64.262,53</td> <td>0,00</td> <td>Diferença</td> <td></td> <td></td> </tr> <tr> <td colspan="4">Concluido por:</td> <td colspan="4">Conferido por:</td> </tr> <tr> <td colspan="4">Concluido quando:</td> <td colspan="4">Conferido quando:</td> </tr> </table>	Empresa: AFFAIR SYSTEM TECNOLOGIA LTDA		Conta Contábil: 20460		Outras Provisões		Data: 31/12/2025		DATA	NF	DESCRIÇÃO	DÉBITO	CRÉDITO	Obs			31/12/2025		Provisão Total 2024		R\$ 82.620,00						(-) Pagamentos 01/2025		-R\$ 3.200,00						(-) Provisão Concursais		-R\$ 6.210,00	Reclassificação p/ concursais			28/02/2025		(-) Pagamentos 02/2025		-R\$ 3.200,00				31/03/2025		(-) Pagamentos 03/2025		-R\$ 4.600,00				30/04/2025		(-) Pagamentos 04/2025		-R\$ 4.600,00				31/05/2025		(-) Pagamentos 05/2025		-R\$ 4.600,00				16/06/2025		(-) Pagamentos 06/2025		-R\$ 4.600,00				17/07/2025		(-) Pagamentos 07/2025		-R\$ 4.600,00				22/08/2025		(-) Pagamentos 08/2025		-R\$ 4.600,00				15/09/2025		(-) Pagamentos 09/2025		-R\$ 4.600,00				15/10/2025		(-) Pagamentos 10/2025		-R\$ 4.600,00				21/11/2025		(-) Pagamentos 11/2025		-R\$ 4.600,00				15/12/2025		(-) Pagamentos 12/2025		-R\$ 4.600,00				30/12/2025		CONVENIO SULAMERICA		R\$ 40.252,53				SALDO			0,00	64.262,53				Saldo Balancete			64.262,53	0,00	Diferença			Concluido por:				Conferido por:				Concluido quando:				Conferido quando:			
Empresa: AFFAIR SYSTEM TECNOLOGIA LTDA		Conta Contábil: 20460		Outras Provisões		Data: 31/12/2025																																																																																																																																																																					
DATA	NF	DESCRIÇÃO	DÉBITO	CRÉDITO	Obs																																																																																																																																																																						
31/12/2025		Provisão Total 2024		R\$ 82.620,00																																																																																																																																																																							
		(-) Pagamentos 01/2025		-R\$ 3.200,00																																																																																																																																																																							
		(-) Provisão Concursais		-R\$ 6.210,00	Reclassificação p/ concursais																																																																																																																																																																						
28/02/2025		(-) Pagamentos 02/2025		-R\$ 3.200,00																																																																																																																																																																							
31/03/2025		(-) Pagamentos 03/2025		-R\$ 4.600,00																																																																																																																																																																							
30/04/2025		(-) Pagamentos 04/2025		-R\$ 4.600,00																																																																																																																																																																							
31/05/2025		(-) Pagamentos 05/2025		-R\$ 4.600,00																																																																																																																																																																							
16/06/2025		(-) Pagamentos 06/2025		-R\$ 4.600,00																																																																																																																																																																							
17/07/2025		(-) Pagamentos 07/2025		-R\$ 4.600,00																																																																																																																																																																							
22/08/2025		(-) Pagamentos 08/2025		-R\$ 4.600,00																																																																																																																																																																							
15/09/2025		(-) Pagamentos 09/2025		-R\$ 4.600,00																																																																																																																																																																							
15/10/2025		(-) Pagamentos 10/2025		-R\$ 4.600,00																																																																																																																																																																							
21/11/2025		(-) Pagamentos 11/2025		-R\$ 4.600,00																																																																																																																																																																							
15/12/2025		(-) Pagamentos 12/2025		-R\$ 4.600,00																																																																																																																																																																							
30/12/2025		CONVENIO SULAMERICA		R\$ 40.252,53																																																																																																																																																																							
SALDO			0,00	64.262,53																																																																																																																																																																							
Saldo Balancete			64.262,53	0,00	Diferença																																																																																																																																																																						
Concluido por:				Conferido por:																																																																																																																																																																							
Concluido quando:				Conferido quando:																																																																																																																																																																							
7	DRE	Qual a finalidade dos "Honorários de Pessoas Jurídicas" incorridos de R\$ 43.162,87?	<p>Refere-se a:</p> <p>Gatekeeper Adm - Administradora RJ - NF 213 - R\$17.932,87</p> <p>LKL Valor Presente - Assessoria Financeira - NFs 112 e 113 - R\$17.000,00</p> <p>Rossi Serv Paralegais - Renovação Certificado Digital - R\$230,00</p> <p>WRJ Assessoria - Assessoria Comercial - NFs 63 e 65 - R\$8.000,00</p>																																																																																																																																																																								

Este documento é cópia do original, assinado digitalmente por FLAVIA BOTTA e Tribunal de Justiça do Estado de São Paulo, protocolado em 16/04/2026 às 16:08 , sob o número WJMJ26405565130 Para conferir o original, acesse o site https://esaj.tjsp.jus.br/pastadigital/pg/abrirConferenciaDocumento.do, informe o processo 1001394-45.2025.8.26.0100 e código IR3vB5xU.

3. INFORMAÇÕES CONTÁBEIS, FINANCEIRAS E OPERACIONAIS

3.1.7 QUESTÕES SOBRE AS DEMONSTRAÇÕES CONTÁBEIS

As questões formuladas no Relatório Mensal de Atividades referente as demonstrações de Dez/2025 , para as quais a Recuperanda apresentou as seguintes respostas:

#	DF	ENUNCIADO	RESPOSTA DA RECUPERANDA
8	DRE	O prejuízo auferido no mês de dez/25, em conjunto com os demais meses gerou um acúmulo de prejuízos de R\$ 3.524.104,77 no exercício de 2025. Quais medidas estão sendo planejadas pela Recuperanda para reversão dessa situação no exercício de 2025, a fim de atingir resultados positivos e reverter a situação?	<p>Vendas: Reformulamos a área comercial com a contratação de um Gerente de Contas Sênior, com o objetivo de ampliar o volume e a qualidade das vendas. Considerando as características do nosso segmento, o ciclo de maturação para geração de resultados é estimado entre 4 e 6 meses. Além disso, estamos avaliando uma estratégia jurídica e negocial que viabilize a participação em licitações, fonte de receita historicamente importante, a fim de incrementar receitas.</p> <p>Impostos Atrasados: Estamos em busca da regularização dos impostos atrasados visando à obtenção de Certidões necessárias para participação em licitações. Historicamente, o setor público representa parcela relevante de nossa receita.</p> <p>Quadro funcionários: Revisão da estrutura de cargos e salários, com foco na otimização de custos relacionados a adicionais de periculosidade, adicional noturno, horas extras e potenciais passivos trabalhistas.</p> <p>Renegociação de contratos: Avaliação e renegociação de contratos vigentes, com foco na redução de custos em benefícios (assistência médica e odontológica), sistemas de gestão (Financeiro – Omie e BPO; RH – Sólides; Comercial – Apollo, em processo de cancelamento) e provedores de tecnologia (Microsoft x Google).</p>
9	DRE	As despesas acumuladas no exercício de 2025 somaram R\$ 3.132.080,24, sendo a parte majoritária observada nas "Despesas e Receitas Administrativas". Qual a expectativa da Recuperanda para 2026 frente a essas despesas e qual o planejamento para redução desses montantes que oneram a operação de forma significativa e pioram o resultado expressivamente?	Adotamos as medidas expostas acima (item 8) com o objetivo de reduzir os custos e fortalecer a atuação comercial, com foco na ampliação da receita.
10	DRE	Da "Receita Líquida" total gerada de R\$ 5.725.179,32 em 2025, todo valor foi superado pelos "Custos", esses na ordem de R\$ 5.995.961,51. Há algum planejamento para redução dos Custos no ano de 2026 ou, ao menos, para que estes sejam inferiores ao total líquido faturado?	Conforme exposto no item 8, as medidas apresentadas visam à redução de custos e o aumento de receita. Adicionalmente, a área de pré-vendas está atuando na revisão e reformulação dos escopos dos projetos, com o objetivo de otimizar custos relacionados à mão de obra, materiais, logística e demais recursos, mantendo os padrões de segurança e qualidade.
11	FC	Na média, ao longo de janeiro a novembro, o total gasto com a contabilidade equivale a, aproximadamente, R\$ 13,0 mil. Contudo, em dezembro o montante pago foi de R\$ 8.202,00. A que se deve essa redução?	Devido ao nosso problema transitório com o fluxo de caixa (grande dependência dos recebimentos de nossos clientes) não tivemos como arcar com todos os pagamentos e optamos por dar prioridade aos pagamentos mais críticos como folha/benefícios/acordos trabalhistas/fornecedores com mais de uma parcela em atraso/etc, sendo assim conseguimos pagar apenas parcialmente, migrando o saldo para o contas a pagar.
12	FC	Das receitas advindas de "Clientes - Locação", houve um aumento de R\$ 32.474,95 de dezembro em relação a novembro/25, o que ocasionou esse aumento significativo?	<p>Refere-se a:</p> <p>Cliente Consorcio Preservar: De junho a setembro houve desmobilização conforme necessidade do cliente, porém foi cobrado o valor cheio em todos os meses. Em novembro aplicamos todos os abatimentos para regularização das cobranças anteriores (Locação ref ao mes de out/25 de R\$52.806 com abatimento de Jun/25 de R\$440, de jul/25 de R\$2.200, de ago/25 de R\$6.741 e de set/25 de R\$30.990, fechando o valor final da cobrança em R\$12.436). Em dezembro cobramos o valor do mes sem abatimentos (R\$51.710).</p> <p>Cliente FIAT: Em novembro recebemos duas cobranças (a cobrança do mes anterior que venceu no dia 28/10 e foi paga em 03/11 e a do próprio mes que venceu e foi paga no dia 25/11). Em dezembro recebemos apenas a cobrança do mes.</p>

3. INFORMAÇÕES CONTÁBEIS, FINANCEIRAS E OPERACIONAIS

3.1.7 QUESTÕES SOBRE AS DEMONSTRAÇÕES CONTÁBEIS

As questões formuladas no Relatório Mensal de Atividades referente as demonstrações de Dez/2025 , para as quais a Recuperanda apresentou as seguintes respostas:

#	DF	ENUNCIADO	RESPOSTA DA RECUPERANDA
13	FC	Já nas "Clientes - Prestação de Serviços (Nacional)", o aumento representou cerca de 9,27% da conta, sendo equivalente a R\$ 17.847,94 de aumento. Qual a razão para o aumento?	<p>Refere-se a:</p> <p>Consorcio Preservar: Cliente iniciou um novo contrato em agosto, porém em setembro paralisou o projeto por 45 dias e com isso fomos impedidos de prestar o serviço consequentemente não houve cobrança. Em novembro retomamos a prestação de serviço que foi cobrado em dezembro (cobramos após medição no fechamento do mes).</p> <p>CEF: Houve uma variação simbólica entre as medições mensais (inferior a R\$1.000)</p>
14	FC	Houve pagamento de "Pró-Labore" em dezembro, após um mês que não houve pagamento em Novembro/25, em apenas R\$ 20.000,00, menor que o realizado desde junho até outubro, quando foram liquidados mensalmente R\$ 45.000,00. Qual a razão para essa baixa?	Devido ao nosso problema transitório com o fluxo de caixa (grande dependência dos recebimentos de nossos clientes) não tivemos como arcar com todos os pagamentos e optamos por dar prioridade aos demais, sendo assim conseguimos pagar apenas parcialmente, migrando o saldo para o contas a pagar.
14	FC	Da mesma maneira, não há destaque de pagamento para "Assessoria Jurídica". Qual a justificativa?	Devido ao nosso problema transitório com o fluxo de caixa (grande dependência dos recebimentos de nossos clientes) não tivemos como arcar com todos os pagamentos e optamos por dar prioridade aos demais, sendo assim migramos o saldo para o contas a pagar.

Este documento é cópia do original, assinado digitalmente por FLAVIA BOTTA e Tribunal de Justiça do Estado de São Paulo, protocolado em 16/04/2026 às 16:08, sob o número WJMJ26405565130 para conferir o original, acesse o site https://esaj.tjsp.jus.br/pastadigital/pg/abrirConferenciaDocumento.do, informe o processo 1001394-45.2025.8.26.0100 e código IR3vB5xU.

3. INFORMAÇÕES CONTÁBEIS, FINANCEIRAS E OPERACIONAIS

3.1.7 QUESTÕES SOBRE AS DEMONSTRAÇÕES CONTÁBEIS

O quadro enviado em complemento ao questionamento nº 1 é o que segue abaixo:

Cliente	Categoria	NF	Emissão	Vencimento	Dias de Atraso	Valor Bruto	Valor Líquido	Valor Recebido	Valor A Receber	Observação
GOCIL SERVICOS DE VIGILANCIA E SEGURANCA LTDA	Prestação de Serviços	10033	19/04/2024	19/05/2023	957	8.277,29	7.758,24	-	7.758,24	Em RJ - Valor não declarado
GOCIL SEGURANÇA ELETRÔNICA LTDA	Prestação de Serviços	10123	27/06/2024	25/09/2023	828	12.123,82	10.044,59	-	10.044,59	Em RJ - Declarado
GOCIL SEGURANÇA ELETRÔNICA LTDA	Prestação de Serviços	10125	27/06/2024	25/09/2023	828	35.364,96	29.299,86	-	29.299,86	Em RJ - Declarado
GOCIL SEGURANÇA ELETRÔNICA LTDA	Prestação de Serviços	10124	27/06/2024	25/09/2023	828	29.439,65	24.390,75	-	24.390,75	Em RJ - Declarado
GOCIL SERVICOS DE VIGILANCIA E SEGURANCA LTDA	Prestação de Serviços	10195	01/09/2024	01/10/2023	822	2.600,00	2.479,10	-	2.479,10	Em RJ - Declarado
GOCIL SEGURANÇA ELETRÔNICA LTDA	Prestação de Serviços	10144	11/07/2024	11/10/2023	812	29.549,20	24.481,51	-	24.481,51	Em RJ - Declarado
GOCIL SEGURANÇA ELETRÔNICA LTDA	Prestação de Serviços	10145	11/07/2024	11/10/2023	812	21.671,82	17.955,10	-	17.955,10	Em RJ - Declarado
GOCIL SERVICOS DE VIGILANCIA E SEGURANCA LTDA	Prestação de Serviços	10229	02/10/2024	01/11/2023	791	2.600,00	2.479,10	-	2.479,10	Em RJ - Valor não declarado
GOCIL SEGURANÇA ELETRÔNICA LTDA	Prestação de Serviços	10183	10/08/2024	10/11/2023	782	12.302,69	10.192,77	-	10.192,77	Em RJ - Declarado
GOCIL SEGURANÇA ELETRÔNICA LTDA	Prestação de Serviços	10181	10/08/2024	10/11/2023	782	41.269,24	34.191,56	-	34.191,56	Em RJ - Declarado
GOCIL SEGURANÇA ELETRÔNICA LTDA	Prestação de Serviços	10182	10/08/2024	10/11/2023	782	33.691,59	27.913,48	-	27.913,48	Em RJ - Declarado
GOCIL SEGURANÇA ELETRÔNICA LTDA	Prestação de Serviços	10209	14/06/2024	14/12/2023	748	16.445,46	13.625,07	-	13.625,07	Em RJ - Valor não declarado
GOCIL SEGURANÇA ELETRÔNICA LTDA	Prestação de Serviços	10210	14/09/2024	14/12/2023	748	6.957,25	5.764,08	-	5.764,08	Em RJ - Valor não declarado
GOCIL SEGURANÇA ELETRÔNICA LTDA	Prestação de Serviços	10211	14/09/2024	14/12/2023	748	44.226,72	36.641,84	-	36.641,84	Em RJ - Valor não declarado
SEAL TELECOM COMERCIO E SERVICOS	Venda de Mercadoria	2850	14/11/2023	15/01/2024	716	4.500,00	4.500,00	2.250,00	2.250,00	Paty verificar
GOCIL SEGURANÇA ELETRÔNICA LTDA	Prestação de Serviços	10249	24/10/2024	24/01/2024	707	25.520,53	21.143,75	-	21.143,75	Fora da RJ - Processo de cobrança Extrajudicial inicializado
GOCIL SEGURANÇA ELETRÔNICA LTDA	Prestação de Serviços	10250	24/10/2024	24/01/2024	707	22.990,00	19.047,21	-	19.047,21	Fora da RJ - Processo de cobrança Extrajudicial inicializado
PRESSEGG SERVICOS DE SEGURANCA LTDA	Locação	1080	05/02/2024	28/02/2024	672	8.449,00	8.449,00	8.056,12	392,88	Paty verificar
ACCIONA CONSTRUCCION S.A	Prestação de Serviços	10424	22/02/2024	23/03/2024	648	255,50	250,38	-	250,38	Arelado a renovação do seguro
ACCIONA CONSTRUCCION S.A	Prestação de Serviços	10426	22/02/2024	23/03/2024	648	1.720,00	1.685,60	-	1.685,60	Arelado a renovação do seguro
GOCIL SEGURANÇA ELETRÔNICA LTDA	Prestação de Serviços	10511	03/04/2024	10/04/2024	630	38.525,00	31.917,96	-	31.917,96	Fora da RJ - Processo de cobrança Extrajudicial inicializado
ACCIONA CONSTRUCCION S.A	Prestação de Serviços	10495	22/03/2024	23/04/2024	617	9.974,77	9.775,27	-	9.775,27	Arelado a renovação do seguro
GOCIL SEGURANÇA ELETRÔNICA LTDA	Prestação de Serviços	10512	03/04/2024	30/04/2024	610	38.525,00	31.917,96	-	31.917,96	Fora da RJ - Processo de cobrança Extrajudicial inicializado
ACCIONA CONSTRUCCION S.A	Venda de Mercadoria	2944	10/06/2024	10/06/2024	569	13.308,38	13.308,38	-	13.308,38	Arelado a renovação do seguro
ACCIONA CONSTRUCCION S.A	Prestação de Serviços	10552	10/05/2024	23/06/2024	556	430,00	421,40	-	421,40	Arelado a renovação do seguro
ACCIONA CONSTRUCCION S.A	Prestação de Serviços	10551	10/05/2024	23/06/2024	556	9.974,77	9.775,27	-	9.775,27	Arelado a renovação do seguro
ACCIONA CONSTRUCCION S.A	Prestação de Serviços	10587	10/06/2024	23/07/2024	526	656,04	642,92	-	642,92	Arelado a renovação do seguro
ACCIONA CONSTRUCCION S.A	Prestação de Serviços	10589	10/06/2024	23/07/2024	526	2.682,77	2.629,11	-	2.629,11	Arelado a renovação do seguro
ACCIONA CONSTRUCCION S.A	Prestação de Serviços	10588	10/06/2024	23/07/2024	526	9.974,77	9.775,27	-	9.775,27	Arelado a renovação do seguro
ACCIONA CONSTRUCCION S.A	Prestação de Serviços	10637	02/07/2024	23/08/2024	495	9.974,77	9.775,27	-	9.775,27	Arelado a renovação do seguro
ACCIONA CONSTRUCCION S.A	Prestação de Serviços	10636	02/07/2024	23/08/2024	495	437,36	428,62	-	428,62	Arelado a renovação do seguro
ACCIONA CONSTRUCCION S.A	Prestação de Serviços	10654	07/08/2024	23/09/2024	464	9.974,77	9.775,27	-	9.775,27	Arelado a renovação do seguro
ACCIONA CONSTRUCCION S.A	Prestação de Serviços	10656	07/08/2024	23/09/2024	464	2.682,77	2.629,11	-	2.629,11	Arelado a renovação do seguro
ACCIONA CONSTRUCCION S.A	Venda de Mercadoria	2957	07/08/2024	23/09/2024	464	13.611,08	13.611,08	-	13.611,08	Arelado a renovação do seguro
ACCIONA CONSTRUCCION S.A	Prestação de Serviços	10688	14/10/2024	23/10/2024	434	9.974,77	9.775,27	-	9.775,27	Arelado a renovação do seguro
ACCIONA CONSTRUCCION S.A	Prestação de Serviços	10690	14/10/2024	23/10/2024	434	6.132,04	6.009,40	-	6.009,40	Arelado a renovação do seguro
ACCIONA CONSTRUCCION S.A	Prestação de Serviços	10691	14/10/2024	23/10/2024	434	20.640,00	20.227,20	-	20.227,20	Arelado a renovação do seguro
ACCIONA CONSTRUCCION S.A	Prestação de Serviços	10692	14/10/2024	23/10/2024	434	765,38	750,08	-	750,08	Arelado a renovação do seguro
ACCIONA CONSTRUCCION S.A	Prestação de Serviços	10689	14/10/2024	23/10/2024	434	710,61	696,39	-	696,39	Arelado a renovação do seguro
ACCIONA CONSTRUCCION S.A	Venda de Mercadoria	2979	14/10/2024	23/10/2024	434	30.756,03	30.756,03	-	30.756,03	Arelado a renovação do seguro
ACCIONA CONSTRUCCION S.A	Prestação de Serviços	10693	15/10/2024	23/10/2024	434	9.974,77	9.775,27	-	9.775,27	Arelado a renovação do seguro
ACCIONA CONSTRUCCION S.A	Prestação de Serviços	10706	01/11/2024	08/12/2024	388	9.974,77	9.775,27	-	9.775,27	Arelado a renovação do seguro
COMPANHIA DO METROPOLITANO DE SAO PAULO	Prestação de Serviços	10936	30/07/2025	30/08/2025	123	331,04	315,65	-	315,65	Arelado a renovação do seguro
COMPANHIA DO METROPOLITANO DE SAO PAULO	Venda de Mercadoria	2995	30/07/2025	30/08/2025	123	16.678,63	14.639,82	-	14.639,82	Arelado a renovação do seguro
COMPANHIA DO METROPOLITANO DE SAO PAULO	Venda de Mercadoria	2998	29/08/2025	29/09/2025	93	1.424,46	1.265,55	-	1.265,55	Arelado a renovação do seguro
COMANDO G8	Prestação de Serviço	10977	01/12/2025	18/01/2026		3.694,84	3.467,60	-	3.467,60	A vencer
TOTAL						631.744,31	556.129,41	10.306,12	545.823,29	



4. PRINCIPAIS MOVIMENTAÇÕES PROCESSUAIS

4.1.1 CRONOGRAMA PROCESSUAL

Recuperação Judicial (AFFAIR SYSTEM)		
Processo nº 1001394-45.2025.8.26.0100		
DATA	EVENTO	Lei 11.101/2005
08.01.2025	Distribuição do pedido de RJ	-
29.01.2025	Deferimento do Processamento RJ	Art. 52
30.01.2025	Termo de Compromisso da Administradora Judicial - fls. 593/594	Art. 33
04.02.2025	Publicação do Deferimento do Processamento da RJ	-
10.03.2025	Publicação do Edital de Convocação de Credores - 1ª Lista (DJE)	Art. 52 § 1º
25.03.2025	Prazo Fatal para apresentação das Habilitações/Divergências administrativas (15 dias da publicação do Edital de Convocação de Credores)	Art. 7º § 1º
04.04.2025	Apresentação do Plano de Recuperação Judicial (60 dias da publicação da decisão de deferimento do processamento da RJ)	Art. 53
22.04.2025 (PF: 21.04 - feriado)	Prazo para AJ apresentar relatório de legalidade do PRJ (15 dias da juntada do PRJ nos autos)	Art. 22, II, h
09.05.2025	Prazo fatal para apresentação da Relação de Credores do AJ (45 dias do término do prazo para apresentação das habilitações/divergências administrativas)	Art. 7º § 2º
01.12.2025	Publicação do Edital de Aviso Credores - Apresentação do PRJ	Art. 53
31.12.2026	Prazo fatal para apresentação de objeções ao PRJ (30 dias da publicação do edital)	Art. 55
31.07.2025	Publicação do Edital da Relação Credores do AJ	Art. 7º § 2º
11.08.2025 (PF: 10.08 - domingo)	Prazo fatal para apresentação das Impugnações Judiciais - 10 dias da publicação do Edital - PRJ e Lista de Credores AJ	Art. 8º
04.07.2025	Prazo para realização da AGC (150 dias da publicação do deferimento do processamento da RJ)	Art. 56 § 1º
13.04.2026	Publicação do Edital - Convocação AGC (DJE)	Art. 36
06.05.2026	Assembleia Geral de Credores - 1ª Convocação	Art. 36, I
13.05.2026	Assembleia Geral de Credores - 2ª Convocação	Art. 36, I
20.01.2026	Encerramento do Stay Period (dia útil seguinte ao 180º dia da publicação da decisão de deferimento do processamento da RJ)	Art. 6º § 4º

4. PRINCIPAIS MOVIMENTAÇÕES PROCESSUAIS

4.1.2. ANDAMENTO PROCESSUAIS RELEVANTES

O deferimento do processamento da Recuperação Judicial da Affair ocorreu em 29.01.2025 (fls. 586/589), oportunidade em que foi nomeada como Administradora Judicial a GATEKEEPER ADMINISTRAÇÃO JUDICIAL.

A relação de credores apresentada pela Recuperanda indica um passivo concursal de **R\$ 20.197.226,17**, dividido em três classes: Classe I – Trabalhista (6,17%); Classe III – Quirografário (89,05%) e Classe IV – ME e EPP (4,79%). A relação de credores completa pode ser consultada às fls. 529/531 dos autos ou através do *site* desta Auxiliar (<https://gatekeeperaj.com.br>).

O edital de convocação dos credores com prazo de 15 dias para apresentação de habilitações e/ou divergências de crédito na fase administrativa, nos termos do art. 52, § 1º, II, e III da LREF foi publicado no dia 10.03.2025 (fls. 36), tendo se encerrado aos 25.03.2025.

A Relação de Credores que se refere o art. 7, §2º da LREF foi apresentada às fls. 1.300/1.396, a qual foi retificada às fls. 2.081/2.091, para contemplar os valores devidos aos credores a título de FGTS. Assim, apurou-se um passivo líquido sujeito aos efeitos da recuperação judicial de **R\$ 17.403.136,78**, atualizado até a data do pedido de RJ:

 GATEKEEPER ADMINISTRAÇÃO JUDICIAL LTDA. Relação de Credores elaborada pela Administração Judicial - Art. 7º, § 2º.				
Quadro geral de credores consolidado				
Classe	Valor	Quantidade de credores	Representatividade (%)	
Classe I - Trabalhista	R\$ 1.788.017,83	116	10,27%	
Classe III - Quirografário	R\$ 14.630.093,89	70	84,07%	
Classe IV - ME e EPP	R\$ 985.025,06	16	5,66%	
TOTAL	R\$ 17.403.136,78	202	100,00%	

4. PRINCIPAIS MOVIMENTAÇÕES PROCESSUAIS

4.1.2. ANDAMENTO PROCESSUAIS RELEVANTES

O plano de recuperação judicial e o laudo econômico-financeiro e de avaliação de ativos foi apresentado às fls. 1.105/1.221, cujo relatório de legalidade das cláusulas foi elaborado por esta Auxiliar, à luz do art. 22, inciso II, alínea “h” da LREF, e consta às fls. 1.222/1.238. Em resumo foram feitas considerações pertinentes quanto: **(i)** cumprimento parcial do requisito previsto no inciso III do art. 53 da LREF, no tocante ao laudo de avaliação dos ativos da empresa; e **(ii)** possível ilegalidade na cláusula 4.1.1, no que se refere à proposta de pagamento dos créditos trabalhistas no prazo estendido de 02 anos (§2º do art. 54 da LREF), sem demonstração prévia do preenchimento dos requisitos legal. Além disso, foram feitos apontamentos e sugestões quanto: **(i)** Cláusula 6, itens “b” e “c” - Proposta de suspensão e extinção de ações e restrições/protestos existentes contra sócios e garantidores; **(ii)** Cláusula 6, item “d” - Necessidade de autorização judicial para alienação de bens; **(iii)** ausência de previsão de meios de satisfação dos créditos fiscais e demais créditos não sujeitos serão pagos e necessidade de apresentação oportuna das certidões negativa de débitos tributários, à luz do art. 57 da LREF, como condição para homologação do PRJ e **(iv)** ausência de previsão de reserva de contingência para pagamento de credores não sujeitos ao procedimento recuperacional, ainda não incluído no QGC.

Ato contínuo, a Recuperanda apresentou esclarecimentos acerca das Cláusulas 4.1.1 e 6, itens “b” e “c” do PRJ (fls. 1.926/1.944), bem como do laudo complementar de ativos (fls. 2.240/2.241). Assim, o edital de Aviso aos Credores do Recebimento do PRJ (art. 53, da LREF) foi publicado no DJEN em 01/12/2025.

Nos termos do art. 55, da LREF, o prazo de 30 dias corridos para apresentação de objeção ao PRJ se encerrou em 31/12/2026. Às fls. 2.106/2.108, foi deferida a prorrogação de *stay period*, por mais 180 dias – o qual se encerrou em 20.01.2026.

Apresentadas objeções ao PRJ (Fls. 2.063/2.066; 3.064; 3.069/3.078; 2.309/2.317; 3.079 e 3.080/3.084), foi determinada a realização de Assembleia Geral de Credores, em formato virtual, a qual ficou designada para os dias 06/05/2026, às 14h, em primeira convocação, 13/05/2026, às 14h, em segunda convocação, conforme edital publicado em 13/04/2026 (fls. 3.229/3.231)

4. PRINCIPAIS MOVIMENTAÇÕES PROCESSUAIS

4.1.2. ANDAMENTO PROCESSUAIS RELEVANTES

Finalmente, registra-se a seguir os pedidos de habilitação/impugnação apresentados até o momento:

Processo nº	Credor	Classe	Status
1029021-24.2025.8.26.0100	Paula Monise Araújo da Silva	Habilitação de crédito	Julgado extinto.
1041184-36.2025.8.26.0100	Bruna Lopes da Silva	Habilitação de crédito	Julgado extinto.
1072365-55.2025.8.26.0100	Caio da Silva Coutinho	Impugnação de crédito	Julgado procedente.
1048544-22.2025.8.26.0100	Evandro Coutinho Ribeiro	Habilitação de crédito	Julgado extinto.
1102451-09.2025.8.26.0100	Edgar Lee Ferare Fidelcino	Impugnação de crédito	Julgado procedente.
1103216-77.2025.8.26.0100	Stellantis Financiamentos Sociedade de Crédito	Impugnação de crédito	Julgado improcedente.
1104211-90.2025.8.26.0100	Banco Santander (Brasil) S.A.	Impugnação de crédito	Pendente de julgamento
0044129-13.2025.8.26.0100	Altemar Barboza da Silva	Impugnação de crédito	Pendente de julgamento
4073329-94.2025.8.26.0100	Lucas Ferreira de Sousa	Impugnação de crédito	Pendente de julgamento
4018658-87.2026.8.26.0100	Elmo Alessandre de Andrade	Impugnação de crédito	Pendente de julgamento
4025923-43.2026.8.26.0100	Paulo Augusto Soares Ferreira	Impugnação de crédito	Pendente de julgamento

Registra-se que, eventuais habilitações e/ou divergências de crédito protocoladas diretamente nos autos principais não serão analisadas. Cabem aos credores promover a distribuição do incidente em separado, à luz dos artigos 13 a 15 da Lei 11.101/2005.



5. RELATÓRIO DO ADMINISTRADOR JUDICIAL

5.1.1 DILIGÊNCIA REALIZADA EM 22.01.2025 (SEDE)

Em 22.01.2025, a equipe desta Auxiliar compareceu à **sede** da Recuperanda para verificar suas instalações e condições de funcionamento da empresa (constatação prévia). Esta Auxiliar foi recebida pelos sócios, Srs. Marco Antônio da Fonseca e Ana Paula Veiga Trombieri, acompanhados pelos Srs. Victor e Douglas. Além disso, participaram de forma remota/ virtual, os patronos da AFFAIR, Drs. Rodrigo Rocha de Sá Macedo e Bianca Gomes Modafferi.

A sede da empresa consiste em um prédio comercial, com três andares, todos ocupados integralmente pela AFFAIR, sendo o imóvel **alugado**. Foi constatado no local a existência de atividade empresarial, bem como funcionários, móveis de escritório (mesas, cadeiras e armários), computadores, telefone, *internet*, mercadorias, equipamentos atrelados ao objeto social e atividades da empresa.

O imóvel contém copa equipada para os funcionários, almoxarifado e um espaço onde é armazenado o servidor da empresa. O espaço ainda está segregado por setores, tais com comercial, venda e pré-venda, administrativo, recursos humanos, departamento pessoal, compras, técnico, projetos e infraestrutura, tudo conforme atestam os registros fotográficos a seguir:

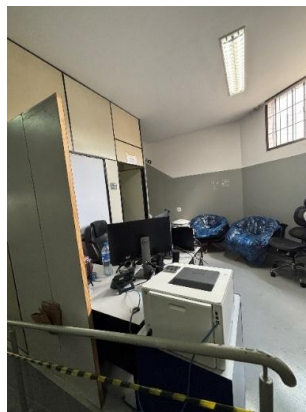

5. RELATÓRIO DO ADMINISTRADOR JUDICIAL

5.1.1 DILIGÊNCIA REALIZADA EM 22.01.2025 (SEDE)

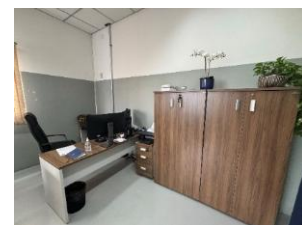
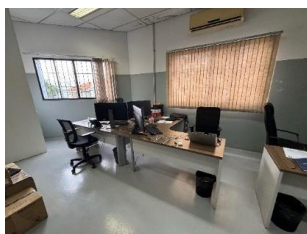
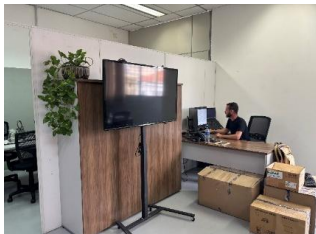
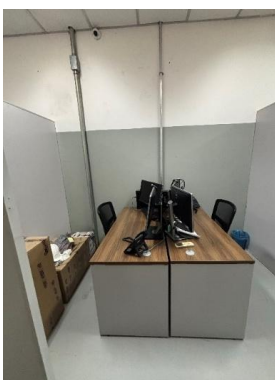
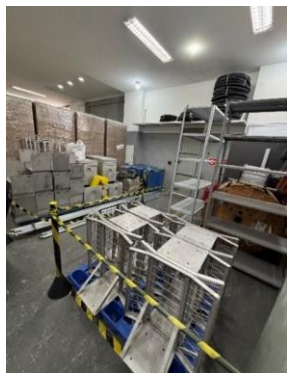
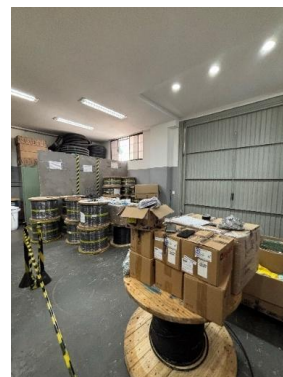
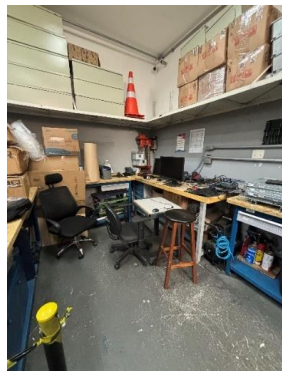

Este documento é cópia do original, assinado digitalmente por FLAVIA BOTTA e Tribunal de Justiça do Estado de São Paulo, protocolado em 16/04/2026 às 16:08, sob o número WJMJ26405565130 para conferir o original, acesse o site <https://esaj.tjsp.jus.br/pastadigital/pg/abrirConferenciaDocumento.do>, informe o processo 1001394-45.2025.8.26.0100 e código IR3vB5xU.

5. RELATÓRIO DO ADMINISTRADOR JUDICIAL

5.1.1 DILIGÊNCIA REALIZADA EM 22.01.2025 (SEDE)

Na ocasião da diligência, foi informado a esta Auxiliar que alguns funcionários trabalham de maneira interna em clientes, como os técnicos, por exemplo. Outros, como os que trabalham na área comercial e/ou de venda, trabalham de forma externa, além de alguns funcionários trabalharem em regime de *home office* ou que se encontram de licença, motivo pelo qual, na ocasião da diligência, não havia muitos funcionários no local. Além disso, grande parte dos colaboradores da empresa são terceirizados, contratados por projeto.

Em reunião, foi brevemente abordado o histórico da empresa, os principais motivos da crise enfrentada e as perspectivas de reestruturação das dívidas. Foi mencionado que os sócios/funcionários da AFFAIR estão sempre buscando aperfeiçoamento e novos conhecimentos na área, com cursos no exterior e desenvolvimento de novas tecnologias para expansão das atividades e participação da empresa no mercado, sendo este um grande diferencial de qualidade da AFFAIR.

Destacaram que atualmente possuem relevantes clientes, como o **BANCO DO BRASIL S.A.**, **CAIXA ECONÔMICA FEDERAL**, **ACCIONA S.A.**, **CENTRAIS ELÉTRICAS DO NORTE DO BRASIL S.A.** e **COMPANHIA DO METROPOLITANO DE SÃO PAULO** e que, apesar da crise, acreditam se tratar de situação transitória e possivelmente reversível, especialmente porque o mercado que atuam é promissor, sobretudo quando considerado que o Brasil carece de projetos de infraestrutura e tecnologia.

5. RELATÓRIO DO ADMINISTRADOR JUDICIAL

5.1.2 REUNIÃO REALIZADA EM 04.02.2025

Esta Administradora Judicial, acompanhada de seus assistentes técnicos (RIO BRANCO CONSULTORES) realizou, em 04.02.2025, reunião remota com os advogados e contadores da Recuperanda, onde foram abordados os principais aspectos e obrigações do procedimento. Foi explicado por esta Auxiliar e seus assistentes técnicos a necessidade de envio de informações e documentos contábeis, de forma contínua, para fins de elaboração dos relatórios mensais de atividade.

De: Flavia Botta <flavia@gatekeeperaj.com.br>
Enviado em: terça-feira, 4 de fevereiro de 2025 12:44
Para: Rodrigo Macedo; Bianca Modafferi; julio.rossi@grgroupcontabil.com.br; leonardo.pereira@grgroupcontabil.com.br; valdinei.pazzoto@grgroupcontabil.com.br
Cc: rj.affair@gatekeeperaj.com.br; rsf@riobranco.adm.br; Fábio Curti | Rio Branco; Gabriel Siqueira Paukoski | Rio Branco; Sabina Ferreira
Assunto: RJ Affair System - Reunião de alinhamento de fluxo de trabalho RMA

Prezados, boa tarde.

Conforme alinhado em reunião realizada pela manhã, encaminho abaixo a relação de documentos necessários à elaboração dos relatórios de atividade da Affair System.

Grupo A – Documentos para elaboração do RMA (PDF e Excel):

- Balanços patrimoniais assinados (inclusive o Consolidado);
- Demonstrações de resultados assinadas;
- Balancetes de verificação;
- Livro razão e livro diário;
- Fluxo de Caixa gerencial;
- Movimentações dos bens do Ativo Imobilizado;
- Nome dos sócios e relações dos pró-labores pagos a cada um deles;
- Evolução do quadro de colaboradores (quantidades e valores agregados por área, inclusive pessoas jurídicas e terceirizados).

Grupo B:

- Segregação dos passivos concursais e extraconcursais;
- Composição dos estoques;
- Demonstrações dos Fluxos de Caixa Conciliados;
- Relatórios financeiros de clientes e contas a receber (em Excel);
- Relatórios financeiros de fornecedores e contas a pagar (em Excel);
- Relatórios sintéticos das Folhas de Pagamentos;
- Provisionamentos mensais de férias e 13º salários;
- Cópias das Relações de Trabalhadores Gefip/Sefip (E-social) – Guias de FGTS e respectivos comprovantes de pagamentos;
- Cópias das Guias da Previdência Social e respectivos comprovantes de pagamentos;
- Protocolos dos envios de arquivos Conectividade Social;
- Cópias dos DARFs e respectivos comprovantes de recolhimento;
- Cópias das Guias de ICMS e respectivos comprovantes de recolhimento;
- Cópias dos mapas de apuração do ICMS, PIS ou da Cofins;
- Comprovantes de pagamentos de encargos e verbas trabalhistas;
- Cópia de documentos gerados a cada mês relacionados às folhas de pagamentos;
- Organogramas empresariais e administrativos;
- Extratos de movimentação de todas as contas bancárias;
- Alteração contratual (quando houver);
- Eventuais outros documentos adicionais solicitados por esta Administradora Judicial.

A periodicidade de entrega destes documentos será **mensal**.

Para início do trabalho e elaboração do **relatório inicial**, solicitamos que os documentos do **Grupo A** - relativos aos **últimos três anos fechados (2021 a dez/24)** e **Grupo B**, sejam todos enviados até **15.02.2025**.



5. RELATÓRIO DO ADMINISTRADOR JUDICIAL

5.1.3 DILIGÊNCIA REALIZADA EM 12.02.2025

Em 12.02.2025, visando fiscalizar as atividades da Recuperanda, esta Auxiliar visitou as instalações do Centro de Controle Operacional da CPTM (Companhia Paulista de Trens Metropolitanos), localizado na Estação Brás. No local, foi possível verificar as tecnologias e serviços oferecidos pela AFFAIR à CPTM, tais como sistemas de monitoramento, infraestrutura, painéis informativos de *led* e terminais de telecomunicações.

No contexto da visita, foi possível analisar as práticas adotadas pela Recuperanda na prestação do serviço contratado, verificando sua relevância tanto para a CPTM quanto para os usuários do sistema de transporte público.

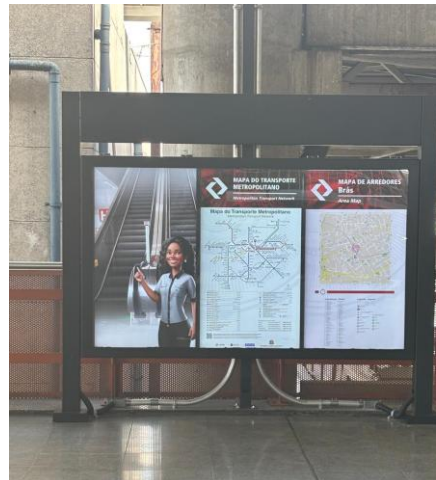
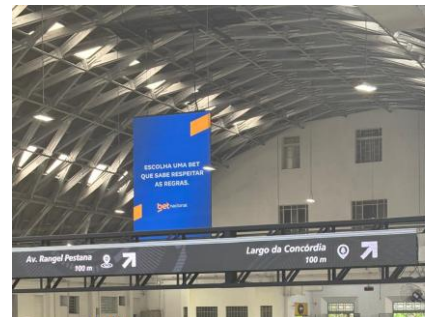
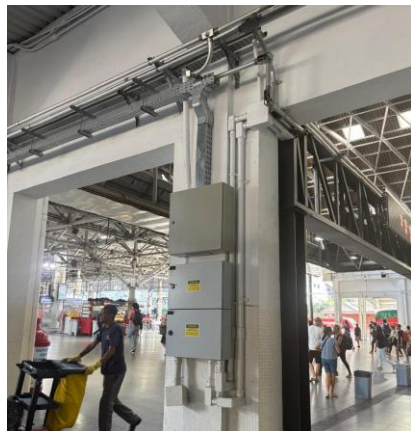

5. RELATÓRIO DO ADMINISTRADOR JUDICIAL

5.1.3 DILIGÊNCIA REALIZADA EM 12.02.2025

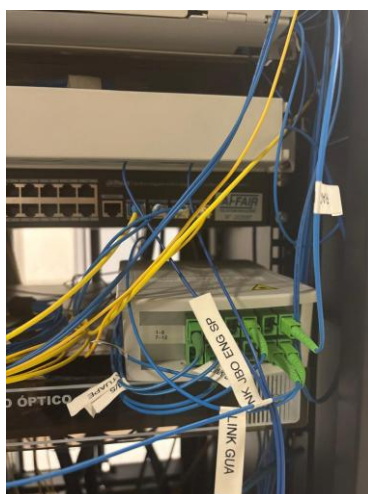

Este documento é cópia do original, assinado digitalmente por FLAVIA BOTTA e Tribunal de Justiça do Estado de São Paulo, protocolado em 16/04/2026 às 16:08, sob o número WJMJ264045565130. Para conferir o original, acesse o site <https://esaj.tjsp.jus.br/pastadigital/pg/abrirConferenciaDocumento.do>, informe o processo 1001394-45.2025.8.26.0100 e código IR3vB5xU.

6. CONSIDERAÇÕES FINAIS

Para as demonstrações financeiras da Affair System Tecnologia Ltda. destacam-se os pontos:

- O **Ativo Total** da Recuperanda apresentou uma baixa de -0,7%, atingindo R\$ 8.553.604,92. A principal alteração se deu no **Ativo Circulante**, com saldo de R\$ 4.748.801,34 após queda de -0,3%, enquanto o **Ativo Não Circulante** baixou em 1,2%, somando R\$ 3.804.803,58. No circulante, a principal baixa ocorreu no “Disponível”, R\$ 4.328,97, e, no Não Circulante, o “Imobilizado” se depreciou em R\$ 44.295,32.
- O **Passivo Total** aumentou em R\$ 237.799,41 devido, exclusivamente, ao crescimento do **Passivo Circulante**, principalmente nas “Obrigações com Pessoal” de R\$ 100.460,78 e nos “Fornecedores” de R\$ 46.632,48. Já o **Passivo Não Circulante** não apresentou nenhuma alteração. Quanto ao **Passivo Fiscal**, a Recuperanda informou um total de R\$ 2.537.625,89 em aberto.
- O **Patrimônio Líquido** da Recuperanda manteve a quantia do “Capital Social” de R\$ 2.000.000,00, enquanto os “Prejuízos Acumulados” atingiram R\$ 24.261.468,21.
- O **Resultado Líquido** da Recuperanda foi de R\$ 297.186,33 negativo. Tal resultado foi obtido a partir de uma Receita Líquida de R\$ 255.807,38, com Custos totais de R\$ 381.856,03 e Despesas de R\$ 170.792,45, além de um Resultado Financeiro de R\$ 345,23 negativo.
- O **Fluxo de Caixa** da Recuperanda apresentou entradas menores que as saídas, concluindo em um resultado negativo de movimentação, motivado pelo saldo inicial de R\$ 43.793,75. As Entradas foram de R\$ 287.938,41 e as Saídas de R\$ 292.267,38, resultando em um Saldo Final de R\$ 39.464,78.

No tocante aos principais andamentos processuais, destaca-se a designação de Assembleia Geral de Credores, para os **dias 06/05/2026, às 14h, em primeira convocação, e 13/05/2026, às 14h, em segunda convocação, que tem por objetivo deliberar sobre aprovação, modificação ou rejeição o Plano de Recuperação Judicial apresentado pela Recuperanda nos autos do processo nº 1001394-45.2025.8.26.0100, às fls. 1105/1117, conforme edital publicado em 13/04/2026 (fls. 3.229/3.231).**

Sendo o que nos cumpria para o momento, colocamo-nos à disposição desde Juízo, bem como de demais interessados, para esclarecimentos que se façam necessários, estando à disposição através do endereço eletrônico específico (rj.affair@gatekeeperaj.com.br). Esta Auxiliar mantém também *website* (<https://gatekeeperaj.com.br>), onde é possível acessar informações atualizadas, consulta às principais peças e documentos do processo, bem como onde serão publicados os relatórios mensais de atividades da Recuperanda.

GATEKEEPER
ADMINISTRAÇÃO JUDICIAL

Administrador Judicial
Av. São Gabriel, nº 477
Conjunto 41 - Itaim Bibi
CEP 01435-001 - São Paulo/SP

RIO BRANCO
CONSULTORES ASSOCIADOS

Assistente técnico econômico-contábil
Av. Marquês de São Vicente, 446
Conjunto 1206 - Barra Funda
CEP 01239-000 - São Paulo/SP